CRONENBERGER Woche

Ausgabe Nr. 6 — 8./9. Februar 2019

Trockenblumen: Kultur-Kabarett begeisterte Seite 2

Gewinnen: „The 12 Tenors“ in der Stadthalle Seite 7

CFG: 16-Jährige gewinnt ESO-Preis Seite 10

Harriet Lewis: Ein unvergesslicher Abend Seite 11

Fon: 02 02 / 47 81 100 • Fax: 02 02 / 47 81 112 • E-Mail: info@cronenberger-woche.de • Internet www.cronenberger-woche.de

Liebe Leser

Tradition neu verpackt“ ist für sich genommen ein guter Werbespruch. Ob Christbaumkugeln, Schokolade oder auch edler Whiskey, hier kann eine neuartige Verpackung durchaus Sinn machen. Doch als Kollege Oliver Grundhoff kürzlich an einem Geschäft in Remscheid vorbeifuhr und auf dem Schaufenster diesen markanten Werbespruch las, war er gelinde gesagt überrascht. Denn ob sich der Inhaber des dort ansässigen Beerdigungsinstituts mit dieser markanten Werbung einen Gefallen bereitet, dürfte eher fraglich sein...

Schlecht verpackt war hingegen die CW-Ausgabe der letzten Woche. Wohlgemerkt nicht die, die man im Internet einsehen konnte – sondern die, die unseren Lesern allwöchentlich bunt auf weiß ins Haus flattert. Als kleiner Aufmerksamkeitstest entpuppte sich die Seite 8: Die, so haben es zumindest einige Leser entdeckt, unserer letztjährigen Ausgabe Nummer 5 entsprungen ist. Wie auch immer, in dieser Ausgabe können Sie sicher sein, dass wir wieder Tradition und Neues gut zusammengepackt haben, um ein interessantes Lektürenpaket für dieses Wochenende zu schnüren. Und auch die „fehlende“ Seite wird natürlich nachgereicht.

Viel Spaß beim „Auspacken“ wünscht ***Ihre***

Cronenberger Woche

Plattkaller im Radio

Die Plattkaller übernehmen an diesem Sonntag, 10. Februar, wieder die Frequenzen von Radio Wuppertal. Im Bürgerfunk werden ab 19.04 Uhr wieder Wera Picard-Putsch und Karl-Heinz Dickinger viele interessante Themen in Cronenberger Mundart präsentieren.

„Friedchen“ erstrahlt in neuem Glanz

Nicht bei Wind und Wetter im Kalten, sondern in einer warmen Unterkunft durfte „Friedchen“ den vergangenen Winter verbringen. Der Pinguin von der Kohlfurther Brücke hatte in den letzten Jahren derart gelitten, dass die imposante Straßenbahnschaffnerin in die „Schönheitsklinik“ musste. Mit einem „Krankentransport“ war sie bereits im letzten Sommer zum Malerbetrieb Tesche am Kamp gebracht worden, wo sich ihre Väter Karl-Heinz Dickinger und Wolfgang Wandel rührend um sie kümmerten. „Das lag mir schwer im Magen“, blickt Dickinger an den ramponierten Zustand seines „Friedchens“ zurück. Nachdem die Pinguin-Schaffnerin, die im Nachgang zur Pinguinale 2006 den Weg in die Kohlfurth gefunden hatte und nach der Wiedereröffnung der Kohlfurther Brücke ein echter Hingucker auf der Wuppertaler Wupperseite war, vollends von ihrer alten „Bekleidung“ entledigt und neu grundiert worden war, begab sich Dickinger in den vergangenen 14 Tagen in liebevoller Kleinarbeit daran, „Friedchen“ wieder schick zu machen. Unterstützung erhielt er dabei von Wolfgang Wandel, der auch die originalgetreuen Abzeichen wieder auf der Schaffner-Uniform anbrachte. „Das ist der einzige Pinguin in ganz Wuppertal, der verlobt ist“, stellt Karl-Heinz Dickinger heraus. Denn natürlich durfte auch der goldene Verlobungsring an der linken „Hand“ nicht fehlen und wurde im Rahmen der Restaurierung am Mittwoch wieder „angesteckt“. In den kommenden Wochen wird „Friedchen“ dann noch bei Tesches ein bisschen Wärme tanken, bevor es dann wahrscheinlich zu Ostern wieder gen Kohlfurth geht. Dann soll der Pinguin wahrscheinlich im Rahmen eines großen Festes anlässlich des 125-jährigen Bestehens der Kohlfurther Brücke wieder an den angestammten Platz kommen. ***Fotos: privat (4) / mm (2)***

RENAULT PRO+

Renault Kangoo Rapid

Innenstadt inklusive:
Jetzt als Benziner leasen!

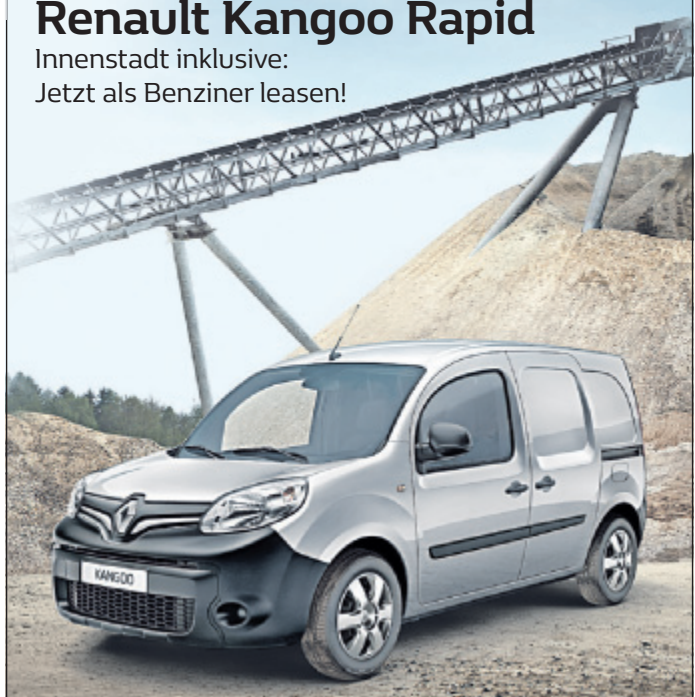

Renault Kangoo Rapid Kastenwagen Energy TCe 115 Basis

ab **135,– €** netto*/ ab **160,65 €** brutto* mtl.

Barpreis **9.990,– €** netto / ab **11.888,10 €** brutto

*Monatliche Rate netto ohne gesetzl. USt. 135,– € /brutto inkl. gesetzl. USt. 160,65 €, Leasingsonderzahlung netto 0,– €/brutto 0,– €, Laufzeit 36 Monate, Gesamtlaufleistung 30000 km. Ein Angebot für Gewerbekunden der ALD AutoLeasing D GmbH, Nedderfeld 95, 22529 Hamburg. Gültig bei Kaufvertragsabschluss bis 31.03.2019.
Bei Leasing und Barzahlung jeweils zzgl. Überführung i.H.v. 799,- € netto / 950,81 € brutto.
Abb. zeigt Renault Kangoo Rapid Extra mit Sonderausstattung.

eylert-autowelt.de

Autohaus Eylert GmbH
Uellendahler Str. 564; 42109 Wuppertal
Tel: 0202 24333-31; jens.sulimma@eylert-autowelt.de

Renault Kangoo Rapid Energy TCe 115 Basis : Gesamtverbrauch (l/100 km): innerorts: 7,3; außerorts: 5,6; kombiniert: 6,2; CO_2-Emissionen kombiniert: 140 g/km.

SONDERBESICHTIGUNG
jeweils am 10. Februar 2019 von 11 bis 12 Uhr

Oberheidt 63,
W.-Cronenberg
Neubau eines modernen Mehrfamilienhauses
mit 5 komfortablen Eigentumswohnungen
Ansprechpartnerin: Melanie Kreinjobst, Tel. 0202 488-33 27

Ringstraße 8
W.-Cronenberg
Neubau eines modernen Mehrfamilienhauses
mit 7 komfortablen Eigentumswohnungen
Ansprechpartner: Ralf Günther, Tel. 0202 488-32 88
Birgit Weide, Tel. 0202 488-33 41

Beratung und Vertrieb
Stadtsparkasse Wuppertal
Immobilienvermittlung
www.sparkasse-wuppertal.de

Barmen, Werth 103
Telefon: (02 02) 488-59 61
Elberfeld, Islandufer 15
Telefon: (02 02) 488-59 61

ANZIEHEND
CLOTHES | SHOES & MORE
Kleidung, Schuhe oder ACCESSOIRES?
VERSCHENKEN SIE NICHT IRGENDWAS,
SONDERN ALLES!
GUTSCHEIN
VON ANZIEHEND
Hauptstraße 23 | 42349 Wuppertal
Happy Valentine's Day!

Teppichwäsche den Fachleuten überlassen!
TEPPICHREINIGUNG & -REPARATUR
Ankauf alter Teppiche
Orient Teppiche KARIMI
Tel.: (0202) 44 53 34
Hahnerberger Str. 258-260 · 42349 Wuppertal
SEIT 1994 IN WUPPERTAL

Wir sehen Ihre Immobilie wie Sie ...
... und verkaufen sie zu ihrem wahren Wert!

GUTSCHEIN*
für eine kostenfreie und unverbindliche Marktwertanalyse Ihrer Immobilie. Erstellt durch Ulrich Freund, Gutachter für Immobilienbewertung PersCert TÜV Rheinland.
*gilt nur für Immobilieneigentümer mit Verkaufsabsicht
IMMOBILIENFREUND
Verkauf | Vermietung | Beratung
Mitglied im ivd
Hauptstraße 6 | 42349 Wuppertal
(02 02) 28 33 33 80 | info@immobilienfreund.com | www.immobilienfreund.com

Auf der Höh'
Ihr Stadtteilmakler für Cronenberg
www.aufderhoeh.de
Cronenberg
... über 30 Jahre
Gerne vermitteln wir auch Ihre Immobilie!
Auf der Höh' Immobilien GmbH, Wuppertal, Tel. 02 02-4 05 20

SCHREINEREI Rainer Mucha MEISTERBETRIEB 0171-21 62 064

GANZ SCHÖN SCHRÄG
SCHRÄNKE FÜR DACHSCHRÄGEN
STEINBERG
Schreiner mit Ideen
Tel.: 02 02 / 74 01 02
www.schraenke-nach-mass-steinberg.de

Wir verkaufen Ihre Immobilie!
HESA Immobilien
Kostenfreie Bewertung und professionelle Vermarktung Ihrer Immobilie
Seit über 40 Jahren Ihr Immobilienmakler für Wuppertal
Telefon: (0202) 450145
info@hesa-immobilien.de

VOGEL BAUPARTNER GMBH
Eine Firma der Vogel Unternehmensgruppe
Kniprodestr. 23
42369 Wuppertal
Tel.: 02 02 / 66 06 07
Mobil: 01 52 / 53 77 56 26
baupartner@vogel-wuppertal.de
www.vogel-wuppertal.de

Alle Modernisierungs- und Bauleistungen - alles aus einer Hand:
- Bodenbeläge u. Malerarbeiten
- Trockenbau- u. Fliesenarbeiten
- Elektro- u. Sanitärinstallation
- komplette Gebäudesanierung
- Schlüsselfertiger Neubau

Vereinbaren Sie jetzt einen Termin für Ihr Festpreisangebot!

AKTUELLE TERMINE

Evangelische Kirchengemeinde Cronenberg

Zentrum Emmaus, Familienkirche,
Pfr. Hoppe + Team ..... So., 10.02., 10:30
Reformierte Kirche, Pfr. Abstiens ..... So., 17.02., 10:00
Nikodemuskirche, Pfr. Abstiens ..... So., 17.02., 11:15

Weitere Infos und Termine unter www.evangelisch-cronenberg.de

Das Kabarett-Duo „Die Trockenblumen“ brachten das „Emmaus“ zum Lachen

Mit den Wirrungen des Alltags kämpften die beiden bekannten Schauspielerinnen Lilay Huser (bekannt aus dem Kino-Film „Almanya – Willkommen in Deutschland“) und Marcia Golgowsky („King Ping“) am vergangenen Samstag im Zentrum Emmaus – aber nur im Rahmen ihres deutsch-türkischen Kabarettprogramms. „Die Trockenblumen“ waren auf Einladung des Fördervereins FKJC der Evangelischen Kirchengemeinde in Cronenberg zu Gast. „Ja, wie die Zeit vergeht“, waren sich die beiden Damen an der Hauptstraße einig, wenn der Sohn schon 70 wird und man ihm gerne einen Flug zum Mars schenken möchte – der aber leider zu teuer ist. So wurde in kleinen Szenen und Sketchen alles aufgeboten, was das Leben erschwert und worüber man mal nachdenken sollte. Die Zuhörer im vollen Saal hatten jedenfalls ihren Spaß und über die Widrigkeiten des Alltags der Damen viel zu lachen, besonders wenn Notfälle auftauchten, mit denen man nicht rechnete oder man sich dankbar unter dem Motto „Wie freundlich von Sie!“ gegenseitig Hilfe anbot. ***(mue).***

Filmabend bei der kfd

Cronenberg. Der Film „Hidden Figures – Unerkannte Heldinnen“ ist am Montag, 18. Februar, im großen Pfarrsaal der Katholischen Kirchengemeinde Hl. Ewalde zu sehen. Die Katholische Frauengemeinschaft Deutschlands (kfd) lädt ab 19.30 Uhr zu einem Filmabend ein, bei dem das Drama nach einer wahren Geschichte zu sehen ist.

„Der Film ist die bisher noch nicht erzählte, unglaubliche Geschichte dreier Afroamerikanerinnen, die zu Beginn der 1960er-Jahre bei der NASA arbeiten und die die Geschlechter- und Rassengrenzen sprengten und Menschen zum Träumen inspirierten“, heißt es in der Ankündigung. Der Eintritt an der Hauptstraße 96 ist frei.

Verkehrswende gestalten

Johanneskirche. Das hochaktuelle Thema „Kommunale Verkehrswende gestalten – Städte als Orte des Mobilitätswandels: Zum Beispiel in Wuppertal“ wird am Donnerstag, 14. Februar, beim nächsten „Offenen Abend“ in der evangelischen Johanneskirche diskutiert. Als Referent konnte dafür Prof. Dr.-Ing. Oscar Reuter, Verkehrswissenschaftler und Mitglied im Präsidium des Wuppertal Instituts, gewonnen werden. Los geht es an der Altenberger Straße 25 um 19.30 Uhr, der Eintritt ist frei.

Gitarrenkurs für Kinder

Ev. Gemeinde Küllenhahn. Seit über fünf Jahren bietet die Evangelische Kirchengemeinde Küllenhahn nun schon Gitarren-Unterricht für Kinder an. Momentan sind in der Gruppe für Kinder im Alter von 6 bis 10 Jahren noch einige Plätze frei. Wer am Donnerstagnachmittag das Gitarrenspiel erlernen möchte, bekommt weitere Informationen im Gemeindebüro bei Sylvia Gehrke unter der Telefonnummer 40 00 26 oder aber per E-Mail unter gemeindebuero@kirche-kuellenhahn.de.

Eine Woche Normandie

St. Hedwig. In der Reihe „Mit St. Hedwig unterwegs“ geht es vom 16. bis 23. Juni in die Normandie – unter anderem nach Amiens. Wer per Bus mitfahren möchte, erhält nähere Infos im Pfarrbüro unter Telefon 42 05 90 oder bei Familie Brix unter 42 32 70. Anmeldungen sind bis 15. Februar möglich und liegen im Atrium der Kirche aus.

Spielgruppe sucht Kinder

Ev. Gemeinde Küllenhahn. Noch Plätze frei hat die Spielgruppe in der Evangelischen Kirchengemeinde Küllenhahn. Alle Mütter, Väter, Omas oder Opas können mit ihren (Enkel-)Kindern unter drei Jahren jeden Donnerstagvormittag von 10 bis 11.30 Uhr – außer in den Schulferien – im Jugendheim an der Nesselbergstraße 12a vorbeischauen. Weitere Infos per E-Mail an heidi@giessmann.net bei Erzieherin Heidi Gießmann oder im Gemeindebüro unter 40 00 26.

Jubiläum für „Sing dein Ding“

Es darf wieder lautstark gesungen werden! Zum nunmehr zehnten Mal steigt am Samstagabend, 4. Mai, das Mitsing-Event „Sing dein Ding“ für Jung und Alt im Zentrum Emmaus an der Hauptstraße 39. Gemeinsames Singen belebt Herz und Sinne, da ist sich der veranstaltende Förderverein FKJC der Evangelischen Gemeinde Cronenberg sicher. Karten gibt es zum Preis von 8 Euro im Vorverkauf online unter der Adresse www.wuppertal-live.de, an der Abendkasse kosten Tickets 10 Euro (ermäßigt 5 Euro).

Ein neuer „Cronenberger“

Knappe zehn Zentimeter Neuschnee gab es in der vergangenen Woche im CW-Land. Des Autofahrers Leid, des anderen Freud: Petra Kipper, Jonas Mühlensiepen und Jeanette Leidenberger nutzten die Gunst des Winters, um einen neuen „Dörper“ zu erschaffen. So groß er jedoch am vergangenen Freitag, als uns das obige Foto erreichte, noch war, desto mehr schrumpfte er in dieser Woche bei Temperaturen jenseits des Gefrierpunktes wieder...

Kurs „Leben mit Demenz“

Cronenberg. Das Altenzentrum Cronenberg bietet gemeinsam mit dem Landesverband der Alzheimer-Gesellschaften NRW, der AOK Rheinland/Hamburg und Pflegestützpunkte NRW auch in diesem Jahr wieder drei „Leben mit Demenz“-Kurse für pflegende Angehörige und Interessierte an. Themenschwerpunkte sind dabei medizinische Aspekte der Demenz, ein gelingender Umgang mit den Betroffenen und Entlastungsmöglichkeiten und Krisenbewältigung für Pflegende sowie rechtliche und finanzielle Unterstützungsmöglichkeiten. Das Angebot ist kostenlos. Um Anmeldung per Mail an anoeckel@diakonie-wuppertal.de oder telefonisch unter (01 59) 04 08 77 91 wird gebeten, da die Teilnehmerzahl begrenzt ist. Im Anschluss an den Kurs erhalten die Teilnehmer ein Zertifikat per Post.

Der erste Kurs startet am Donnerstag, 28. Februar, ab 16.30 Uhr in der Tagespflege „Dörper Schlösschen“ am Eich 3 und geht am folgenden Freitag und Samstag weiter. Ein Reflexionstreffen ist für die Teilnehmer am 18. März geplant.

Zeltlager für Jugendliche

Wuppertal. Unter der Trägerschaft des Bundes der Deutschen Katholischen Jugend (BDKJ) und der Stadtjugendseelsorge in Wuppertal findet vom 15. bis 21. Juli ein einwöchiges Zeltlager für 9- bis 13-Jährige in Wassenberg-Birgelen im Kreis Heinsberg statt, das 130 Euro kostet. Die genauen Abfahrt- und Rückkehrzeiten werden mit Anmeldung bekanntgegeben. Diese ist möglich in den Pfarrbüros der Gemeinden St. Hedwig und Hl. Ewalde sowie im Internet unter www.bdkj-wuppertal.de. Anmeldeschluss ist der 15. März.

Wir sind so lang gegangen
durch Glück und auch durch Leid.
Was wir auch angefangen,
wir waren stets zu zweit.
Nun hast du uns verlassen,
was unbegreiflich ist.
In unseren Herzen lebst du weiter,
denn du weißt, wir haben dich lieb.

Heinz Drein

* 15. 2. 1936 † 31. 1. 2019

Wir vermissen dich:

Marieluise Drein
Alexandra
Silvia und Manfred
Rainer
Carsten
sowie alle Angehörigen
und Freunde

42349 Wuppertal, Küllenhahner Straße 216 b

Die Trauerfeier findet am Mittwoch, dem 6. März, um 11 Uhr in der Kapelle des ev. Friedhofes Solinger Straße in Wuppertal-Cronenberg statt.

Im Anschluss erfolgt die Beisetzung der Urne.

Notdienste:

(Beginn und Ende jeweils 9.00 Uhr)

Sa.	09.02.	Hahnerberg-Apotheke, Cronenberger Str. 347	✆ 40 10 50
So.	10.02.	Pinguin-Apotheke, Alleestr. 2, Remscheid	✆ (02191) 2 80 16
Mo.	11.02.	Schuchard-Apotheke, Alter Markt 14, Barmen	✆ 55 76 83
Di.	12.02.	Schwanen-Apotheke, Ufergarten 1, Solingen	✆ (0212) 1 50 52
Mi.	13.02.	Falken-Apotheke, Kaiserstraße 23, Vohwinkel	✆ 73 50 39
Do.	14.02.	Dorper Apotheke, Hauptstr. 12, Cronenberg	✆ 47 03 30
Fr.	15.02.	Löwen-Apotheke, Hauptstr. 30, Cronenberg	✆ 47 10 38

Ärztlicher Notdienst: 116 117
Zahnärztlicher Notdienst: 0180/5 98 67 00
Tierärztlicher Notdienst: 7 99 94 90

HERBERTS BESTATTUNGEN
Hahnerberger Str. 262 · W.-Cronenberg
Telefon (0202) 47 36 34
www.bestattungen-herberts.de

Impressum

Verlagsleitung:
Kemmannstr. 6, 42349 Wuppertal

Die „Cronenberger Woche“ erscheint wöchentlich freitags im Echo-Verlag. Die Verteilung erfolgt durch kostenlose Zustellung im Raum Cronenberg und der oberen Südstadt.

Vertrieb:
Echo Verlags-GmbH
Postfach 120 368, 42333 Wuppertal

Redaktion: ✆ 47 81 100
Anzeigen: ✆ 47 81 102
Faxnummer: 47 81 112

E-Mail: info@cronenberger-woche.de • **Internet:** www.cronenberger-woche.de
Herausgeber + Redaktion: Oliver Grundhoff u. Meinhard Koke
Anzeigen u. -Vertrieb: Sonja Bungart, Margret u. Werner Grundhoff, Christine Koke
Druck: WAZ-Druckerei Essen, Münchener Straße 60 • 45145 Essen

Es gilt die Anzeigenpreisliste Nr. 5 vom 01.02.2010.
Annahmeschluss: immer mittwochs (17 Uhr) vor dem Erscheinungstermin

Jesus spricht:
Ich bin die Auferstehung und das Leben.
Wer an mich glaubt, der wird leben,
auch wenn er stirbt.
Johannes 11, 25

Margret Puppel

† 7. 1. 2019

Wir sagen Danke...
für das liebevolle Gedenken, die tröstenden Worte und freundlichen Gesten, die uns zum Abschied von unserer Mutti, Omi und Uromi, Schwester, Schwägerin, Tante und Cousine Trost spendeten.
Wir danken auch für die zahlreichen Geldspenden zugunsten der „Kinderherzen e.V.“.

Cornelia Abraham
Burkhard Puppel
mit Familien

Wuppertal, im Februar 2019

Verteäll merr i'enen ...

Krimi bie us

Derr Oberbürgermiester Mucke heet nu en nöü Idee. Wopperdahl sall „Tatort"-Stadt weären. Villeits is dat jo gar keng schleites Aanliegen. Werbengk förr Wopperdahl küen et op jeden Fall sin. Do kömmt mir äwer och gett en denn Sinn. Ech küen merr sugett och hie förr usser Cruembrech füerstellen. Villeits müess dann och wier eiis en Kripobeamten sinnem Kommissar denn „Wagen" holen. Wie wör et met „Soko Cruembrech". Wenn et dann hitt et is gett passiert weäd fottens en „Einsatzteam" gebildet, un se können denn Fall üewernehmen.

Ach, do fällt mer noch gett en. Gewess küen et och hie eiis ienen Kommissar gewen dä morges früeh, baul en derr Näit, honkgsmüed am Tatort aankömmt un sin Früehstöcksei pällt. He mott dann nur kieken wo he met denn Eierschalen hin sall. Met iener Zigarr hätt he allerdings en Problem, denn et ruoken is jo nu verpöhnt. Wenn he en korpulenten Keäl wör, küen et derr „Bulle vam Dorp" sin. Dä müess sech dann äwer tauen, weil sinne Mamma te hiemen et Eten fedich hätt.

De „Südhöhen-Cops" küen merr och noch enbrängen. Dann dätt sun Wäit vam Revier sinnen Chef te hiemen aanruopen, un wüerd sagen: „Se mötten kuomen, wir hannt en Liek!"

Ferdi Blome kann sich heute nicht nur einen „Tatort" in Cronenberg vorstellen...

Bös strackes!

Ferdi Blome

Mit CW auf dem Ölberg

Foto: privat

Eine abenteuerliche Reise durch den Orient unternahmen Wera Picard-Putsch und ihr Mann Harald im vergangenen April: Auf der MS Amadea, die seit dem Jahr 2015 als Fernseh-„Traumschiff" in der ganzen Welt unterwegs ist, ging es für die beiden Hahnerberger in Richtung Dubai, Abu Dhabi, Maskat, Jordanien, Israel, Ägypten, durch den Suezkanal nach Sizilien und Nizza. „Es war eine aufregende, sehenswerte und tolle Kreuzfahrt", schwärmt Wera Picard-Putsch noch heute. Piraten gab es zum Glück bei der Fahrt ins Rote Meer nicht zu sehen, dafür aber viele Sehenswürdigkeiten. Unter anderem wurde auch der Ölberg besucht – der in Jerusalem, nicht der in Elberfeld. Dort entstand mit Blick auf den Friedhof, wo auch Oskar Schindler beerdigt ist, dem Felsendom mit der goldenen Kuppel und der Grabeskirche auch das Foto mit der CW. Denn die war, wie es sich für treue CW-Leser gehört, auch im Urlaub stets mit von der Partie. Ob Oman oder Ost-Timor, Kreuzfahrt oder Kurbad – wenn auch Sie in diesem Jahr verreisen, packen Sie doch auch mal eine CW ein und schicken uns ein Foto mit ihr. Wir sind gespannt auf Ihre Urlaubsberichte!

bio TROLL demeter
Ihre Bio-Bäckerei aus Cronenberg
• Roggenvollkornbrote
• Dinkelvollkornbrote
• und viele weitere Sorten
Öffnungszeiten:
Mo., Di., Do., Fr. 8.00-18.00 Uhr
Mi. geschlossen
Sa. 8.00-13.00 Uhr
Kemmannstr. 15, Cronenhof • T. 6 95 84 83 • www.trollbrot.de
Neu: Unverpackt-Sortiment mit Getreide, Flocken und Müsli - bitte bringen Sie Ihre eigenen Behälter mit!

Heizöl
günstig bei
Ernst ZAPP
Fon 0 21 91 / 81 2 14
Fax 0 21 91 / 84 02 48

HALBACH WERKSVERKAUF
Bänder, Stoffe & Accessoires
MI + FR 10-18 UHR
SA 10-14 UHR
TREND-ARTIKEL
MEHR INFOS/ONLINESHOP:
WWW.HALBACH24.DE/WERKSVERKAUF-EVENTS/

Fehler müssen sein,
denn ohne Fehler kein nachdenken.
© Sprichwort von den Haussa (Volk in Nigeria)

Steinmeier Malerfachbetrieb
Wir bringen Farbe in die Stadt !!!
(bzw. ins Dorf)
Bekennen Sie Farbe!!!
Wuppertal Cronenberg
Tel.: 0202 2472844
www.steinmeier-malerfachbetrieb.de

Betrug Wieder falsche Polizisten am Telefon

Wie die Cronenberger Polizeibezirksdienststelle mitteilt, wurden am Montag mehrere Anzeigen aufgegeben, bei denen falsche Polizeibeamte Senioren wieder über Vermögensverhältnisse und die Sicherung der Wohnung ausfragen wollten. In der Vergangenheit waren die Gauner bereits mehrfach im *CW*-Land erfolgreich gewesen und hatten die Angerufenen um mehrere Tausend Euro oder Wertgegenstände erleichtert, die von vermeintlichen „Kollegen" oder „Praktikanten" abgeholt wurden.

Die Polizei rät, am Telefon keine Auskünfte gegenüber unbekannten Personen zu erteilen. Vielmehr sollte umgehend die „echte" Polizei unter dem Notruf 110 oder aber im Polizeipräsidium Unterbarmen unter der Rufnummer 2 84-0 oder die Dienststelle Cronenberg unter 2 47 13 90 informiert werden.

Im Hinblick auf das sogenannte „Spoofing" geben die Ordnungshüter einige wichtige Tipps: Niemals ruft die Polizei mit der Nummer 110 an. Auch sollten keine Geldbeträge auf Anweisung angeblicher Polizisten, Banken oder Behörden überwiesen oder bereitgestellt werden, Zahlungen werden auf keinen Fall mündlich vereinbart oder eingefordert.

Auch PIN- oder TAN-Nummern sowie Kennwörter sollten nie verraten werden. Bei Gewinnversprechen auf dem Anrufbeantworter oder unbekannten Rufnummern im Display sollte man nicht zurückrufen, da es sich meist um teure Nummern handelt.

BV Gewerbeflächen konsequent schützen

Cronenberg. „Die Schaffung neuer Wohnbauflächen entspricht dem Bedarf und der städtebaulichen Zielsetzung der Stadt Wuppertal", heißt es in dem Aufstellungsbeschluss, mit dem am Mittwochabend in der Bezirksvertretung (BV) Cronenberg eigentlich die Änderung des Bebauungsplanes 815A – Oberheidter Straße / Häuschen – hätte auf den Weg gebracht werden sollen. Auf dem Gelände einer ehemaligen Sägenfabrik möchte der Eigentümer Wohnbebauung errichten.

„Wohnen würde sich dort besser anbieten als Gewerbe", gab Mirjam Kerkhoff vom städtischen Ressort Bauen und Wohnen zu Protokoll, verwies aber gleichzeitig darauf, dass man mit dieser Vorlage erst ganz am Anfang des Umwidmungsprozesses stehe.

Auch wenn die Fläche von anderen Wohnhäusern umgeben ist, waren die Stadtteilparlamentarier nicht begeistert von diesem Vorhaben: „Cronenberg ist ein Mischgebiet", stellte Grünen-Bezirksvertreter Paul-Yves Ramette heraus. Daher solle man diese Fläche in ihrer bisherigen Funktion erhalten.

Auf Verkehrsprobleme verwies zudem der stellvertretende Bezirksbürgermeister Michael-Georg von Wenczowsky (CDU): Wenn die Fläche weiterhin für Gewerbe zur Verfügung stehe, dann würden mehr Autos morgens nicht Richtung Ortsmitte fahren, sondern in entgegengesetzter Richtung. „Wir wollen ein Stadtteil der kurzen Wege sein", ergänzte Ramette auch hinsichtlich der wegen der parkenden Autos einspurigen Verkehrsführung in diesem Bereich.

Bei einer Enthaltung wurde der Aufstellungsbeschluss abgelehnt.

Ihr Hausgeräte-Spezialist!
Service 02 02 / 51 98 66 25
Toellner GbR
Hahnerberger Str. 246c
42349 Wuppertal
www.hausgeraete-wuppertal.de

Leserbrief

Ist das GMW noch zu retten?

Betr.: Millionen-Sanierung – Ist die Schule Berghausen noch zu retten? CW v. 1.2.2019

Als ich hierzu den Bericht las, weshalb eine mögliche Rettung unwirtschaftlich ist, schwoll mir doch der Kamm. Ich frage mich, welche Qualifikation die Mitarbeiter im Gebäudemanagement haben, die diesen Zustand haben erst aufkommen lassen. Hier müssen doch sämtliche Gehirnzellen unterversorgt sein, anders kann man ein solches Verhalten nicht bezeichnen. Mir soll doch keiner erzählen, dass man nicht hätte viel früher entsprechende Maßnahmen treffen können, um den aktuellen Zustand zu verhindern. Man kann doch nicht ein so historisches Gebäude der Zeitgeschichte einfach dem Erdboden gleich machen.

Die Stadt aber hat Geld für eine Machbarkeitsstudie, die natürlich extern vergeben werden muss und mit hohen Kosten im Millionenbereich verbunden ist. Diese Kosten hätte man schon im Vorfeld investieren können, so aber sieht es nach einer gewollten Strategie aus. Hallo, welche Qualifikation muss man haben, um im Gebäudemanagement tätig zu sein?

Weshalb sollte es nicht machbar sein, die angedachte Verlagerung der Feuerwehr und Rettungswache in die bestehende Schule zu integrieren, ohne eine Machbarkeitsstudie? Welche schwachsinnigen Entscheidungen Politiker in der Vergangenheit schon getroffen haben, weiß man: Straßenbahn, Bergbahn, Samba-Express, Odin-Theater usw.

Und immer haben Politiker dem Bürger erzählt, es handele sich hierbei um nicht mehr erhaltenswerte Strukturgüter und seien nicht mehr wirtschaftlich. Jeder vernünftige Mensch ersetzt einen tropfenden Wasserhahn bevor letztlich das ganze Haus unter Wasser steht und abgerissen werden muss. Man sollte die Verantwortlichen einmal bei dieser Witterung durch die Wupper jagen, damit sie wieder einen klaren Kopf bekommen. Leider ist es dem Bürger nicht möglich die Verantwortlichen zur Rechenschaft zu ziehen. Hier ist nach meiner Meinung dringend ein Nachholbedarf.

Ich höre fortlaufend, was für ein reiches Land wir doch sind, doch Milliarden an Euro werden durch Inkompetenz, Dummheit und Ignoranz in den Sand gesetzt, oder ist das, wie man vermuten kann, reine Willkür. Es wird viel Geld für Wunsch-Projekte wie die BUGA, längste Hängebrücke oder einer Seilbahn in Wuppertal geplant, aber keiner ist kompetent genug herauszufinden, weshalb die Strom-Schiene der Schwebebahn zum zweiten mal abreißt. Hier würde sich empfehlen, für zukünftige Großprojekte Fachleute aus China zu konsultieren, dann würde sicherlich die Bahn keine neun Monate ruhen.

Wir haben keine Entscheidungsträger mit Fachkompetenz in den Ämtern, gründen fortwährend neue Arbeitskreise, aber keiner will, kann und möchte Verantwortung übernehmen. Wie lange will man eine derartige Politik dem Bürger noch zumuten? Meine Frage lautet daher, ist das Gebäudemanagement noch zu retten?

Für mich ist das ein weiterer Tropfen zur Politikverdrossenheit, das aber verstehen die Verantwortlichen nicht, wieso auch. Nach Schließung der Wahllokale schaut man sich nur gegenseitig fragend an, was haben wir nur falsch gemacht.

Hans Günter Flasdieck
G.Flasdieck@t-online.de

Cronenberger Woche
Das Forum für Ihre Leserbriefe

Leserbriefe müssen nicht die Meinung der Redaktion wiedergeben.

Der Verlag behält sich das Recht auf Kürzungen vor.

Anonyme Zuschriften finden keine Berücksichtigung.

FRIEDHOF ZU TEUER?
Die Alternative:
Flussbestattungen.de
Informationen und Kontakt unter:
www.flussbestattungen.de 02 02 - 66 08 33
Foto: © dieterundmarion / PIXELIO

Kfz-Sachverständigenbüro
www.kamiz.de
- Meister des Kfz-Handwerks -
0202/2429050

Tierwelt Vollmer
Futterbedarf & mehr
Neue Öffnungszeiten:
Täglich außer dienstags:
9.00 - 19.00 Uhr - durchgehend
Di.: 9-13 Uhr - nachm. geschlossen
Samstag: 9.00 - 14.00 Uhr
Unterkirchen 23 • 42349 Wtal
(0202) 70 53 88 85

Jochen Geldmacher
Bauunternehmen
Meisterbetrieb seit über 25 Jahren
• Neubau • Umbau • Sanierung
• Wärmeverbundsystem • Reparaturarbeiten
• Energieberatung • Gebäude-Check Energie
Teschensudberg 43 • 42349 Wuppertal
Tel.: 47 43 38 • Fax: 47 81 339

»Nur Seifenblasen können wir nicht verpacken!«
BREER GmbH
Umzüge In- und Ausland
Möbellagerung
Möbelaußenaufzug
(02 02) 47 53 33

Ihr ŠKODA-Vertragspartner im Bergischen:
WILLY SCHEIDER GMBH & CO. KG
Gerstau 18, 42857 Remscheid
www.autohaus-scheider.de
Tel.: 0 21 91 / 88 46 - 0 • info@autohaus-scheider.de
ŠKODA

Der Schlafraum
Berater für Ihren gesunden Schlaf
Morianstrasse / Ecke Bundesallee - Telefon: 0202 / 442600 - www.derschlafraum.de

Sa.: Reiseshow im Kultur im Kontor

Noch einmal Schlafen, dann heißt es wieder „Paetschman proudly presents" im Kultur im Kontor . Auch diesmal hat Reiseshow-Veranstalter Michel Paetsch den Weltenbummler Martin Brucker zu Gast, der den zweiten Teil, seiner Weltreise mit dem Motorrad in einer bild- und wortreichen Multivisionsshow vorstellen wird. Aber keine Bange, wer den ersten Teil noch nicht kennt, ist trotzdem direkt im Thema, wenn der sympathische Weltreisende von seinen Erlebnissen unterwegs berichtet. Nach dem grandiosen Erfolg des ersten Teils war es auch nur eine Frage der zeit, bis Martin Brucker den zweiten Teil seiner Reise zu einer unterhaltsamen Show verarbeitet haben würde. Und in der Tat verspricht er eine fulminaten Multivisionsshow, die nur so gespickt ist mit seinen Abenteuern und Erlebnissen unterwegs. Erfrischend anders, so haben ihn viele im ersten Teil kennen gelernt. Brucker zeigt in seinen Shows eben nicht nur die die schöne „heile-Welt".

10 Euro kosten die Tickets im Vorverkauf unter www.wuppertal-live.de. Und obwohl nur noch wenige Plätz frei sind, wird es auch noch einige Restkarten an der Abendkasse (12 Euro) geben.

Einlass ist um 19.30 Uhr. Für das leibliche Wohl (Essen und Getränke) sorgt wie immer Hausherr Christoph Kuberka. Das „Kultur im Kontor" findet man in Cronenberg an der Hauptstraße 88 (Hinterhof über Move Attack). Einen sehenswerten Trailer zu der Show findet man unter www.unitedteneristi.de

MTS Toellner: Kompetenz rund um alle Hausgeräte

„Reparierend" & „elektrisierend" – „keiner wie wir", dies sind die Adjektive, mit denen Tobias Toellner für sein neues Geschäftslokal und seinen Kundenservice an der Hahnerberger Straße 246c wirbt. Obwohl, so neu ist seine Firma gar nicht. Genaugenommen existiert die Firma Elektrotechnik Toellner bereits in der dritten Generation. Viele Cronenberger kennen die Toellners seit 1951 und wissen, hier kann man auf preiswerten und zuverlässigen Service rund um alle Hausgeräte und Elektrotechnik vertrauen.

Tobias Toellner ist in dem Betrieb seines Vaters groß geworden. Bereits als kleiner „Stöpsel" hatte ihn der Vater immer mitgenommen und auch später packte Tobias nach der Schule immer mit an. Konsequenterweise folgte er der Familientradition und absolvierte die Ausbildung zum Elektrotechniker für Haus- und Gebäudetechnik. 2005 war er dann mit 17 Jahren der jüngste Teilnehmer, der je an einem Miele-Lehrgang teilgenommen hat.

Seit dem letzten Jahr gibt es nun auch ein Geschäft, in dem man eine kleine Auswahl an Hausgeräten findet, die man bei den Toellners kaufen kann. Dabei liegt der Fokus auf hochwertige Haushaltsgeräte „Made in Germany". Vor Ort informiert Toellner gerne über deren Vorteile gegenüber der Billigware, die man zum Teil im Baumarkt oder in sogenannten Elektronikmärkten kaufen kann. Während man bei Toellners auf hochwertige Produktlinien vertrauen kann, werden woanders zumeist Geräte mit Billigmaterialien verkauft. Befürchtungen, dass es bei ihm teurer ist, kann er getrost zerstreuen. Doch im Gegensatz zu den sogenannten Großen der Branche bietet er mit seiner Firma einen umfangreichen Service, der neben der kompetenten Beratung auch Lieferung, Anschluss, Entsorgung der Altgeräte und natürlich auch die Wartung und Reparatur der neuen Geräte beinhaltet.

Von der Waschmaschine über den Wäschetrockner und Kühlschrank, den Gefrierschrank und die Dunstabzugshaube bis hin zu Mirkowellen, Elektroherden und Backöfen findet man hier fast sämtliche Elektrogeräte für

den Haushalt. Auch Staubsauger verschiedenster Marken und die edlen Kaffeevollautomaten von Nivona zählen zum kleinen, aber feinen Sortiment. Letztere überzeugen durch ein hochwertiges Innenleben und Design aus der Schweiz kombiniert mit Ideen und technischem Know-How aus Deutschland.

Großer Renner ist aber derzeit der Quooker. Von außen betrachtet sieht er zunächst wie ein herkömmlicher Wasserhahn aus, doch die Vorteile des innovativen Produktes machen ihn eigentlich zum unersetzlichen Haushaltsprodukt. Denn auf Knopfdruck bekommt man so entweder gekühltes, sprudelndes oder stilles Wasser zum Trinken, das zuvor speziell gefiltert und aufbereitet wurde. Der Clou: Dank seines Wassserreservoirs liefert der Quooker auf Wunsch aber auch 110 Grad heißes Wasser.

Inhaber Tobias Toellner betreibt die Firma gemeinsam mit seinem Vater Thomas und einem weiteren Angestellten, Michael Breidenbach. Letzterer kann mittlerweile bereits auf 38 Jahre Erfahrung rund um das Thema Hausgerätetechnik zurückblicken. Kein Wunder also, dass der hauseigene Reparaturservice sich einer großen Beliebtheit erfreut. Ganz gleich, ob die Geräte bei Toellners gekauft wurden oder woanders her stammen, der zuverlässige Kundendienst erledigt die Reparaturen prompt und preiswert.

Passend hierzu bieten die Toellners auch zwei unterschiedliche Garantiemodelle an. „Wenn das Gerät noch in den 24 Monaten Herstellergarantie ist, besteht die Möglichkeiten einer Garantieverlängerung auf fünf Jahre mit den gleichen Garantiebedingungen, die der Hersteller angeboten hat", erklärt Tobias Toellner die Konditionen der Garantieverlängerung. Außerdem kann man bei ihm bis zu sechs Hausgeräte, für zusammen 16 Euro monatlich, gegen sämtliche Schäden versichern lassen.

Inhaber Tobias Toellner vor der Austellung an Haushaltsgeräten

„Ganz gleich ob die Spülmaschine verstopft ist, der Türgriff abgebrochen ist oder ob man über die Tür der Spülmaschine gestolpert ist, die Versicherung übernimmt sämtliche Schäden bei Sturz, Feuchtigkeit, Glasbruch, Verschleiß, Fremdeinwirkung oder auch Elektronikschäden," erklärt er die Vorteile dieses besonderen Garantiesystems. Eine clevere Lösung für alljene, die im Falle eines Falles mit nichts mehr zu tun haben wollen.

Anlässlich des einjährigen Bestehens bieten die Toellners fünf Jahre Garantie auf alle im Aktionszeitraum gekauften Geräte an (siehe Anzeige auf Seite 1).

Elektrotechnik Toellner findet man an der Hahnerberger Straße 246c. Den Kundendienst erreicht man unter der Rufnummer 51 98 66 25. Die Ladenöffnungszeiten sind immer montags bis freitags von 9 bis 14 und 16 bis 19 Uhr sowie samstags von 9 bis 12 Uhr.

Kleinanzeigen-Markt

Fon: **478 11 02**, Fax: **478 11 12**, E-Mail: **anzeige@cronenberger-woche.de**
Ihre private Kleinanzeige für nur 5,- Euro (3 Zeilen) jede weitere Zeile 2,- Euro – gewerblich 2,- Euro pro Zeile
Annahmeschluss für die folgende Ausgabe ist immer mittwochs um 17 Uhr.

Immobilienfachkraft

Wir sind ein familien-geführtes Immobilienbüro.
Da eine unserer Mitarbeiterinnen in Rente geht,
suchen wir **zum nächstmöglichen Termin** eine Nachfolge.

Bereiche der Hausverwaltung; Vermietungen; Fertigung von Hausgeld- und Nebenkostenabrechnungen.
Kenntnisse mit den Programmen HV-WIN; Word (MS Office) und Excel wären wünschenswert.

Morsbach Hausverwaltung
☎ 01 71 - 8 52 85 46
42333 Wuppertal; Postfach 120 388

Arbeitsmarkt

Seniorenbetreuerin bietet ihre Hilfe an. Demenzzertifikat vorh. **01774205441**

Digital Sales Manager / Mediaberater (m/w) ab sofort gesucht. **Infos: www.wupperguide.de/jobs**

An- & Verkauf

Unbenutzte Schneefräse SG85, Bj. 2011, Snowrider, 12 V Batt., 6,5 PS, Benzin, Abm.; 980x630x790 mm, VB 350 €, f. Selbstabhol., **Tel.: 0176 -20663525**

Das liebe Vieh

Welche tierfreundliche Person geht alle 2 Tage vorm. mit meinem Hund Gassi (Kleinenhammerweg)? **Tel.: 470445 od 0172 8781984**

www.Kunterbunte-Hundekita.de Welpen-Junghunderziehung **Tel.: 0170-7713646**

Dies und Das

Das ideale Geschenk: Das Gutscheinbuch „Wuppertal und Umgebung" mit vielen Restaurant-Gutscheinen ist ab sofort erhältlich bei der **CW.**

Kunterbunte Fußball-Hobbytruppe im Alter von 18 bis 73 Jahren freut sich über Verstärkung. Spielzeit: Immer mittwochs von 18.30-20 Uhr auf dem Gym (Friedrichsberg). Infos gerne unter **Tel. 0163-4781100**

Integration durch Sport im Verein beim SSV Germania 1900, www.ssv-germania1900.de, **Tel.: 28368990**

Geschäftsanzeigen

Gatzke-Elektrotechnik, Tel.: 7997450

Qualifizierte med. Fußpflege f. Jung u. alt: Haus-, Alten- und Krankenhausbesuche. Termine unter **Tel.: 0171-2675426**

Finden und gefunden werden: Adressen und Rufnummern gibt es unter **cronenberger-branchen.de**

Kfz-Markt

Wir kaufen Ihr Nutzfahrzeug! Lkw, Transporter, Baumaschinen. **Marius Bröcking, Zum Tal 53, Tel.: 7053367 od. 0172-9529601**

Unfallschäden, Karosserie + Lackierarbeiten + lackschadenfreie Ausbeultechnik, eigene Lackierkabine. **Autohaus Stratmann, Tel.: 475118**

Roller – Motorrad – Quad, Verkauf-Werkstatt-Service-Teile-Reifen, **www.mototrend.de, Tel.: 442000**

Wir kaufen Wohnmobile + Wohnwagen, **Tel.: 03944-36160, www.wm-aw.de Fa.**

Unterricht

Qualifiz. Englischnachhilfe, Tel.: 0202/3099849

Ert. erfolgr. Nachhilfe in Mathe, Engl., Deutsch, komme ins Haus, **Tel.29998281/82**

Ferienwohnung

Cro., schöne, günstige FeWo f. ihre Freunde, Familie od. Mitarbeiter, ob Kurzbesuch od. Zuhause auf Zeit, Infos gerne unter **Tel.: 0173-4161594**

Immobilien

Nette Familie sucht ein Baugrundstück für EFH od. DHH Tel.: 0172/5437549

Mietgesuche

Solv. Paar 52 J. su. 3 Zi.-Whg. ab 80 qm mit gr. Balkon o. Ter./kl. Garten in Cronenberg **Tel. 0177 5435262**

Gartenwohnung oder Haus-WG in ruhiger Lage gesucht. **Chiffre: 2648**

Bio-Troll sucht für ihre Filialleitung 4 Zi.-Whg, ab 90 qm, in Cronenberg mit Balk. oder Garten. **Angebote an 0172-6830169**

Vermietungen

2 Zi., KDB, Dachgeschoss-Whg. in Vonkeln, ca. 65 qm m. Terrassennutzung, **Chiffre ????**

Cro. Zentrum, 1A-Lage, Ladenloka l, 90 qm, auch teilbar, m. gr. Schaufensterfronten zu verm. **Tel: 0172 4031928**

Schulweg 3, 2 Zi, KB, II OG, 55m² 350 €, NK 70€, 3MM KT, 120,3 kWh, ab sof. **Tel.: 01577-3174558**

Großer Garten (Kohlf.) m. Laube + Zugang z. Wupper zu verpachten **Tel.: 01714706599 + 01718058773**

W.-Cro./Berghauser Str. 28, 1-Raumwhg. mit eig. Terrasse und kl. Garten, ca. 60 m², KDB, in ruh. + gepfl. 8-Fam.-Haus, KM 420 € + NK, **Tel.: 2478080**

10.2.-12.2. Kostenlose Expertise und faire Preise für Wertvolles

Hasten. Nach dem großen Erfolg in der Vorwoche in Elberfeld schauen die Schreuders Moerkerken Juweliers ab diesem Wochenende noch einmal im Bergischen vorbei, um Gold und Silber, Bernstein und Koralle, Diamant und Militaria, Kunst und Markenuhren unter dem Motto „Bares und Wahres" zu schätzen und auf Wunsch anzukaufen. Marius Tsakonis und sein Team werden vom 10. bis 12. Februar täglich von 11 bis 17 Uhr im Ascot Hotel, Hastener Straße 100-102 in Remscheid-Hasten vor Ort sein und die Kunden umfassend beraten und einen fairen Preis für Wertvolles aufrufen.

Sein wertvollstes Pfand sei dabei das Vertrauen seiner Kunden, ist sich Inhaber Marius Tsakonis sicher. „Viele vermeintliche Schmuck- und Kunsthändler tauchen kurzzeitig auf und verschwinden bald wieder", weiß der gebürtige Grieche, der in Düsseldorf aufgewachsen ist und heute das familiengeführte, traditionsreiche Juwelier-Unternehmen mit Niederlassungen in Nordrhein-Westfalen, Breslau und Rotterdam leitet. Die Schreuders Moerkerken Juweliers machen natürlich auch Hausbesuche, um Schmuck zu begutachten. Termine hierfür können unter der Telefonnummer (01 71) 8 12 13 11 vereinbart werden.

Malermeister
Ingo Danowski
Tel.: 01 75 / 5 2 000 90

Wir suchen für unsere Kunden 1-2-Familienhäuser sowie Eigentumswohnungen in Cronenberg, Ronsdorf und Umgebung.
Wüstenrot
Wünsche werden Wirklichkeit.
Wüstenrot Immobilien GmbH
Hans-Werner Steinmetzer
Tel.: (0202) 47 37 00

Bestens beraten im Fachgeschäft
Gardinenwäsche
abhängen - waschen - aufhängen
die Raumausstatter
tapetenwechsel
Raum für neue Ideen
Hammesberger Str.5 42855 Remscheid
Tel.02191 – 5 911 914
www.tapetenwechsel-rs.de

GABRiELE HAARKAMP
Immobilien & Hausverwaltung
Schwabhausenfeld 1
42349 Wuppertal
Telefon (0202) 7475895
www.haarkamp.com

Baugrundstück in Cronenberg,
ca. 400 qm, f. 1-Fam.-Haus, KP 110.000,-
Weitere Infos durch:
LISCHECK Immob. GmbH, 02191/32066

Auf der Höh'
Ihr Stadtteil-Makler für Cronenberg
www.aufderhoeh.de
Gerne vermitteln wir auch Ihre Immobilie!
... über 30 Jahre
Auf der Höh' Immobilien GmbH, Tel. 0202-40520

17. Cronenberger Modelleisenbahn-Tage
im Zentrum Emmaus
Samstag, 23. Februar 2019
Sonntag, 24. Februar 2019
jeweils von 10.00 - 16.00 Uhr
Wir fahren analog und digital:
Lehmanns Gartenbahn, Spur 0, H0, und N
- Große 40-m-H0-Modulanlage mit Motiven aus dem Bergischen Land
- Große LGB Gartenbahn-Anlage
- Kinder als Lokführer auf LGB-Gleisen
- Spur 0-Eisenbahn aus Großvaters Zeiten
- Der Lokdoktor repariert Ihre Lok
- Fachsimpeln - Zuschauen - Spaß haben
- EEP - Eisenbahn.exe - Professional
Eintritt frei!

Bares und Wahres
Kostenlose Expertise

Kostenlose Expertise vor Ort!
Bitte besuchen Sie unsere Veranstaltung
Wann: von Sonntag bis Dienstag, von 11 bis 17 Uhr
Wo: im „Ascot Hotel“, Hastener Str. 100-102, 42855 Remscheid

Sonntag	Montag	Dienstag
10-02-2019	11-02-2019	12-02-2019

„Mit einer kleinen Überraschung freuen wir uns auf Sie.“

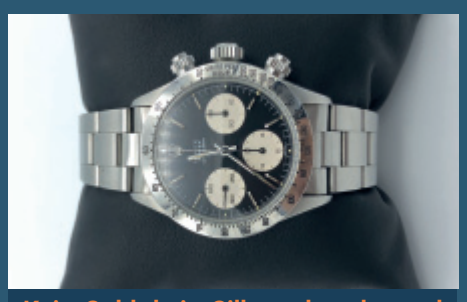
„Kein Gold, kein Silber, aber dennoch wertvoll – Rolex Daytona“

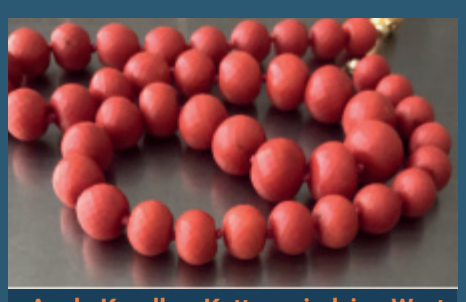
„Auch Korallen-Ketten sind im Wert gestiegen.“

„Diamanten sind einzigartig in ihrem Feuer und ihrem Glanz, sie gehören zu den wertvollsten Naturprodukten.“

„Preußischer Bernsteinschmuck und ketten können besonders wertvoll sein.“

Marius Tsakonis Familien-Unternehmen handelt seit 90 Jahren. Ob alter Familienschmuck, antike Silbergegenstände oder Erinnerungen an früher sowie deutsche Militaria, Fotos, Gegenstände aus dem Ersten oder Zweiten Weltkrieg und andere lieb gewonnene Schätzchen werden durch ihn kostenlos und unverbindlich im Wert geschätzt. Getreu dem Motto „Bares und Wahres“.

Dabei können die Kunden sicher sein, dass sie einen fairen und ehrlichen Preis genannt bekommen, der den wahren Wert widerspiegelt. Je nach Wunsch wird dieser Service für unsere älteren Mitbürger auch zu Hause angeboten.

Der Inhaber Marius Tsakonis als gebürtiger Grieche ist in Düsseldorf im Kinderheim aufgewachsen. „15 Jahre hat dieses Land, das mein Land geworden ist, in meine Bildung investiert – dafür bin ich sehr dankbar und möchte das mit meiner Arbeit zurückzahlen“, unterstreicht Tsakonis, der zeigt, wie gelungene Integration aussehen kann und muss. Sein wertvollstes Pfand ist dabei das Vertrauen seiner Kunden. Viele vermeintliche Schmuck- und Kunsthändler, sagt Tsakonis, tauchten kurzzeitig auf und verschwänden bald wieder. Die Alternative dazu ist unser Familien geführtes Juwelier-Unternehmen mit Tradition, denn es besteht bereits seit 1926 und hat Büros in NRW, Breslau und Rotterdam.

Bekannt aus dem TV in Holland!
PANORAMA MAX kro npo NOS AD fd. NEWSLOOK

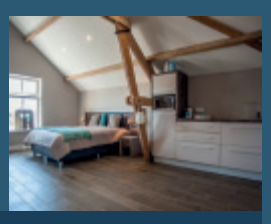

Der Hauptsitz mit Auktionshaus Hotel und Anwesen liegt bei Renesse in Holland am Wasser. Bitte besuchen Sie uns zum Kennenlernen und kombinieren Sie Ihren Besuch mit einer Erholung am Meer. Die Familie Tsakonis freut sich auf Sie! Weitere Infos zum Hotel/Restaurant finden Sie auf www.hofvonalexander.de oder www.alexandersrestaurant.nl

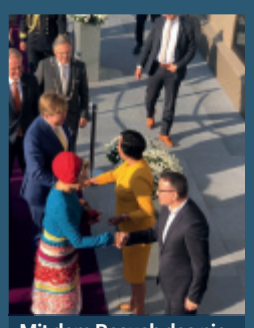
Mit dem Besuch des niederländischen Königspaares auf “Hof van Alexander”, Hauptsitz von “Bares und Wahres” wird gezeigt, wie sehr all die Tätigkeiten der Familie Tsakonis wertgeschätzt werden.

DIAMANT
Schmuck • Brilliant

GOLD
Schmuck • Münzen • Barren •Zahngold

SILBER
Schmuck• Barren• Besteck Münzen • Gegenstände

MILITARIA
1918-1945
Deutsche Abzeichen • Alte Dokumente
Steigender Wert - Sprechen Sie uns an!

MARKEN UHREN
Tag Heuer • Omega • Tudor • Cartier • Breitling • Jaeger LeCoultre • IWC • Tissot • Minerva • Audermars Piguet • Doxa • Longines • Universal • Rolex •Patek Philippe • u.v.m.

BERNSTEIN KORALLE
Schmuck • Rohbernstein

KUNST/ANTIK
Gemälde • Ikonen • Skulpturen

Bilder einschicken
Kostenlosen Preis erhalten!

Auf Wunsch auch Hausbesuche

info@baresundwahres.de
www.schreudersmoerkerken.nl
www.baresundwahres.de

Tel: 01 71/8 12 13 11
Büro: 021 62 1 02 15 11

Büroanschrift:
M. Tsakonis
Alte Manufaktur
Clörather Straße 1-3
41748 Viersen

Bekannt aus dem TV!

Ikonen können hoch in Wert sein

Deutsche Geschichte Steigender Wert

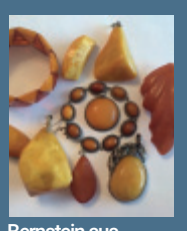
Bernstein aus Königsberg

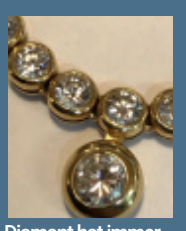
Diamant hat immer einen Wert

Alte Markenuhren sind Wertvoll

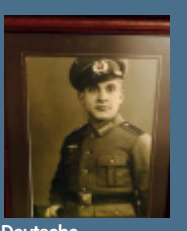
Deutsche Geschichte

Steuern - Recht - Finanzen

Steuerberater
Jan BOIN
Dipl.-Ök.

Geben Sie uns Gelegenheit, Ihnen zu helfen:

- Einkommensteuererklärungen
- Finanz- und Lohnbuchhaltung
- Jahresabschlüsse und betriebliche Steuererklärungen
- Betriebswirtschaftliche Beratung / Gutachten
- Gründungs- und Sanierungsberatung

Steuerbüro Boin, Hauptstr. 82, 42349 Wuppertal-Cronenberg
Steuerberaterin Dipl.-Kffr. Elke Billstein **fon: 02 02 - 47 33 32**
Steuerberater Dipl.-Ök. Jan Boin **mail: info@StB-Boin.de**
web: www.StB-Boin.de

Alles geregelt? Tipps vom Anwalt

Rechtsanwalt Marco Berges erklärt, was man für Alter, Krankheit und Tod beachten sollte.

Was muss ich unbedingt regeln?
Jeder sollte unabhängig von Alter und Familienstand eine Vorsorgevollmacht, Patientenverfügung, Bankvollmacht und vor allem ein Testament haben.

Was muss ich dabei beachten?
Bevor eine Vorsorgevollmacht oder Patientenverfügung erstellt wird, sollte man unbedingt mit der zu bevollmächtigenden Person ein ausführliches, persönliches Gespräch führen, um sicherzustellen, dass die eigenen Wünsche im Fall der Fälle auch tatsächlich umgesetzt werden.

Wofür brauche ich eine Vorsorgevollmacht und Patientenverfügung?
Die Vorsorgevollmacht betrifft die Bereiche Vermögen, Aufenthaltsbestimmung und alle Rechtsangelegenheiten. Die Patientenverfügung legt fest, welche medizinischen Maßnahmen in Notfällen ergriffen oder nicht durchgeführt werden sollen.

Muss ich unbedingt ein Testament machen?
Ja, denn die gesetzliche Erbfolge entspricht fast nie den persönlichen Vorstellungen und führt meist zu Streit unter den Erben. Deshalb ist es für jeden unverzichtbar.

Und wie stelle ich sicher, dass mein letzter Wille umgesetzt wird?
Hinterlegen Sie Ihr Testament beim Nachlassgericht, dann wird es im Todesfall automatisch eröffnet und allen am Nachlass Beteiligten zugestellt.

Einmal gemacht, für immer erledigt?
Nein, spätestens alle fünf Jahre sollten die Verfügungen inhaltlich überprüft und gegebenenfalls aktualisiert werden.

Und was passiert, wenn ich nichts regele?
Dann schicken Sie Ihre Liebsten in vermeidbare Streitigkeiten. Angst und Ungewissheit schützen nämlich nicht vor fatalen Folgen. Wer nichts regelt, dem droht, dass das Gericht einen Fremden als Betreuer einsetzt, der über den Kopf der Familie hinweg entscheidet. Und wenn kein Testament gemacht ist, drohen Erbengemeinschaften, die oft in Streitigkeiten und gerichtlichen Auseinandersetzungen enden – von steuerlichen Problemen mal ganz abgesehen. Und das will doch schließlich keiner...

Unser Autor: Marco Berges
Fachanwalt für Erb- und Arbeitsrecht
Hauptstraße 51a, 42349 Wuppertal
Telefon: 47 82 69 80, Fax: 47 82 69 88
E-Mail: info@kanzlei-berges.de
Internet: www.kanzlei-berges.de

www.facebook.com/CronenbergerWoche

+++ Neues +++

Stau ist keine Entschuldigung: Zu spät aus dem Winterurlaub – Abmahnung droht

Den Winterurlaub einfach um einen Tag verlängern? Was verlockend klingt, kann schnell zu Ärger mit dem Chef führen. Denn der darf einen Mitarbeiter, der nicht rechtzeitig aus dem Winterurlaub zurückkommt und zu spät im Job erscheint, eine Abmahnung präsentieren. Stau ist keine Entschuldigung! Das gilt zumindest dann, wenn der Beschäftigte die Verspätung zu verantworten hat – etwa weil er zu spät mit dem Auto am Urlaubsort weggefahren ist und wegen eines Staus nicht rechtzeitig zu Dienstbeginn auf der Arbeit sein kann. Ist der Mitarbeiter nicht schuld an der Verspätung – zum Beispiel, weil der Flieger wegen eines Unwetters am Ferienort nicht abhebt – muss er in Kauf nehmen, dass der Arbeitgeber ihm den Lohn kürzt. Die Kürzungen können anteilig erfolgen, je nachdem wie viele Tage der Beschäftigte unverschuldet fehlt. Eine Abmahnung ist in dem Fall nicht gerechtfertigt.

(t-online).

RECHTSANWALTSKANZLEI
MARCO BERGES
Ihr Anwalt aus Cronenberg

Fachanwalt für
- Erbrecht
- Arbeitsrecht

Schwerpunkt
- Mietrecht
- Familienrecht

BERGES

Hauptstrasse 51A | 42349 Wuppertal
Tel.: 0202/47826980 | Fax: 0202/47826988
info@kanzlei-berges.de | www.kanzlei-berges.de

Steuerberater
Marcus Groß - Cronenberg
Steuererklärung
Jahresabschluss
Buchführung
Lohn
Tel.: 01 57 / 56 47 64 09
info@mg-steuerberater.de

- kompetent
- fachkundig
- zuverlässig

Versicherungsfachbüro
Paul-Heinz Münch
Hauptstraße 161
Telefon 02 02 / 40 577
42349 W.- Cronenberg
Telefax 02 02 / 47 65 47

Wie sicher sind Aktienfonds?

Es gibt viele Möglichkeiten, die Rentenzeit finanziell abzusichern. Experten raten, möglichst auf mehrere Säulen zu setzen. An erster Stelle steht meist die staatliche Rente. Sie wird in Zukunft aber nicht ausreichen. Deswegen empfiehlt es sich - parallel und staatlich gefördert - weitere Maßnahmen zu nutzen: Riester, Rürup und betriebliche Altersvorsorge sind hier die Stichworte. Als zusätzliche Säulen bieten sich Wohneigentum und Aktienfonds an. Lebensversicherungen, Schatzbriefe und Sparbücher spielen heute für die Altersvorsorge kaum noch eine Rolle.

Aktienfonds hingegen können eine gute Rendite bei geringem Risiko bieten. Damit am Ende die gewünschte Rendite zur Verfügung steht, müssen allerdings die wichtigsten Grundregeln beachtet werden. Dazu gehört beispielsweise, die Entwicklung regelmäßig zu kontrollieren und bei Bedarf entsprechend zu handeln.

Generell gelten konservativ gemanagte Aktienfonds als sichere Geldanlage. Wenn man zum Fondsmanagement dann noch intelligente Software einsetzt, um Kursverluste so gering wie möglich zu halten, sind Fonds eine gute und empfehlenswerte Säule für die Altersvorsorge. Weitere Informationen und einen kostenlosen Ratgeber findet man im Internet unter der Adresse www.rocket-fonds.de.

(txn.)

Steuerberatung

H&P
Heinrichs & Poerschke
Partnerschaftsgesellschaft mbB

- Finanzbuchhaltung
- Erstellen von Jahresabschlüssen
- Steuererklärungen

Zusätzlich zu den klassischen Angebotsfeldern bieten wir Ihnen viele interessante Lösungen, zum Beispiel:
- das Vermögen steueroptimiert zu gestalten
- die Unternehmensnachfolge zu planen oder
- eine Schenkung bzw. Erbschaft vorzubereiten.

Hastener Straße 2
42349 Wuppertal
» Tel.: 0202 / 24 17 200
» Fax: 0202 / 24 17 230
» Mail: info@hup-steuern.de

www.hup-steuern.de

+++ Neues +++

Kindergeld: Längere Nachzahlung möglich

Das Kindergeld wird seit dem Jahr 2018 nur noch für sechs Monate rückwirkend ausgezahlt. Ein Urteil des Niedersächsischen Finanzgerichts stellt diese Rechtslage allerdings in Frage. Ein Vater hatte Kindergeld ab August 2014 erst im Januar 2018 beantragt, aber nur für die zurückliegenden sechs Monate knapp 1.350 Euro erhalten. Dagegen klagte er und gewann (8 K 95/18). Gegen das Urteil hat das Finanzgericht die Revision zugelassen. Ob die Familienkasse davon Gebrauch macht, bleibt jedoch abzuwarten. Der Bund der Steuerzahler (BdSt) rät allerdings betroffenen Eltern, sich auf das Urteil zu berufen, wenn ihnen das festgesetzte Kindergeld nicht ausgezahlt wird. Es sollte zeitnah geprüft werden, ob ein oder wieder ein Anspruch auf Kindergeld besteht. *(Red.)*

Tipps zu Versicherungen und Finanzen

Die Verbraucherzentralen in den 16 Bundesländern bieten Beratung und Information zu Fragen des Verbraucherschutzes, helfen bei Rechtsproblemen und vertreten die Interessen der Verbraucher auf Landesebene. Eine Übersicht der Beratungsstellen und Kontaktdaten findet man unter www.verbraucherzentrale.de.

Kampf den Straßenbaubeiträgen

Bund der Steuerzahler informierte am Wilhelmring und sammelt Unterschriften – Listen liegen auch bei der CW

Das Thema Straßenbaubeiträge polarisiert nicht nur Hausbesitzer, denn auch Mieter sind über die Nebenkosten davon betroffen. Das konnte kürzlich auch der Vorsitzende der Siedlergemeinschaft Wilhelmring, Lutz Kosanke, wieder einmal feststellen. Bei einer Informationsveranstaltung zur Abschaffung der Straßenbaubeiträge waren rund 30 Interessierte ins Siedlerheim am Neuenhaus gekommen. Gast des Abends war Jens Ammann vom Bund der Steuerzahler (BdSt). Er reist quer durch Nordrhein-Westfalen, um Unterschriften für einen Antrag auf Behandlung einer Volksinitiative gegen die Beiträge zu sammeln: Rund 60 Außentermine hat er in diesen Tagen zu absolvieren.

In den 16 deutschen Bundesländern wird mit Straßenbaubeiträgen sehr unterschiedlich umgegangen. Baden-Württemberg hatte noch nie welche, Bayern schaffte sie kürzlich ab. In Brandenburg und im Saarland kämpft man wie in NRW momentan ebenfalls für eine Abschaffung. „Die Wohnkosten aus Grundsteuer, Wasser, Abwasser und Strom steigen ständig. Straßenbaubeiträge gefährden zudem Existenzen, sind willkürlich und verteuern sogar Mieten, denn die Kommunen dürfen selber darüber entscheiden, bis zu 80 Prozent und mehr an Beiträgen für den Straßenausbau auf die Bürger umzulegen. Im Einzelfall sind das auch mal über 100.000 Euro“, erklärte Jens Ammann.

Da besonders ältere Menschen keinen Kredit bekommen, um solche Beiträge zu zahlen, bedeutete das für manche sogar den Verkauf des Hauses. „Das ist eine Enteignung: Man kann sich nicht vorstellen, wie Kommunen mit Menschen umgehen“, berichtete Ammann am Wilhelmring erbost. Viele Kommunen würden so lange mit der Reparatur von Straßen warten, bis sie komplett zerstört sind. Dann können die Kosten auf Anwohner umgelegt werden. Auch die Behauptung, durch den Ausbau einer Straße würde sich der Wert eines Grundstückes oder Hauses erhöhen, lässt der Fachmann nicht gelten: „Das lässt sich doch gar nicht nachweisen und ist unseriös“, so Ammann. Der Druck auf den Landtag müsse von unten über die Kommunen kommen und erhöht werden, so die Forderung des Steuerzahler-Bundes.

Die SPD im Landtag sei bereit, die Straßenbaubeiträge abzuschaffen. Die CDU setze dagegen auf geringere Ausbaustandards und großzügigere Ratenzahlungen. „Das ist eine Unverschämtheit“, so Ammann. Die FDP hielte es momentan nicht für zeitgemäß, die Bürger zu entlasten, die Grünen hätten sich noch nicht klar positioniert. Daher werde der Bürger in Nordrhein-Westfalen jährlich mit 127 Millionen Euro belastet. Dem gegenüber steht ein Überschuss von 1,4 Milliarden Euro. „Das Land soll endlich die Kosten übernehmen, um menschliche Schicksale zu vermeiden“, forderte Jens Ammann beim Infoabend.

Foto: (mue).

Jens Ammann (li.) referierte im Neusiedlerheim am Wilhelmring über Straßenbaubeiträge.

Damit eine Diskussion im Landtag wirklich angeschoben wird, braucht man in NRW 66.000 Unterschriften für eine Volksinitiative. Seit dem 31. November läuft die Kampagne – für ein Jahr. In elf Wochen bis zum Infoabend kamen schon 250.000 Unterschriften zusammen.

„Und wir sammeln weiter“, bekräftigte Ammann, denn er weiß, in den Kommunen brodelt der Volkszorn und hier sind praktisch alle Parteien für eine Abschaffung, weil gerade den Kommunalpolitikern die Wähler im „Nacken“ sitzen würden. „Es darf nicht darauf ankommen, wo man wohnt, ob man ruiniert wird oder nicht“, so Jens Ammann.

Matthias Müller

Unterschriftenlisten bei der CW

Die Unterschriftenlisten des Bundes der Steuerzahler (BdSt) für einen Antrag auf Behandlung einer Volksinitiative liegen auch in der CW-Geschäftsstelle an der Kemmannstraße 6 aus.

Seit über 10 Jahren Ihr zuverlässiger Partner für:
- Industrieversicherungen
- Privatversicherungen
- Sachversicherungen aller Art

10 Jahre in Cronenberg

PBV EVA VOLTER
Unternehmensberater &
unabh. Versicherungsdienste

INH. STEPHAN VOLTER
KEMMANNSTR.14
42349 WUPPERTAL
TEL: 02 02 / 4 78 16 90
FAX: 02 02 / 4 78 12 61
PBVEvaVolter@aol.com

Rettungswache „Notfalls in einem Wigwam“

Cronenberg. „Es gibt nicht viel Neues zu berichten“, musste Andreas Steinhard von der Berufsfeuerwehr Wuppertal direkt zu Beginn seiner Berichterstattung zur neuen Rettungswache eingestehen. Darüber sollte er der Bezirksvertretung (BV) Cronenberg am Mittwochabend Bericht erstatten. Nach dem Aus der Stadtwerke-Fläche an der Lindenallee *(die CW berichtete)* sei nun ein Grundstück etwas unterhalb der Feuerwache an der Kemmannstraße in den Fokus gerückt. Allerdings müsse hier noch ein Emmissionsschutzgutachten eingeholt werden.

Die lange Suche nach einem geeigneten Standort stieß den Stadtteilparlamentariern übel auf: Der Rettungsdienstbedarfsplan sei 2017 verabschiedet worden, bislang gebe es noch kein Ergebnis.

„Wenn das GMW über ein Jahr sucht, dann erwarte ich einen Bericht“, forderte Michael-Georg von Wenczowsky (CDU) die Verwaltung zu mehr Handeln auf. Dass frühestens im Herbst Bewegung in die Sache kommen soll, hält er für „zu spät“. Der Rettungswagen müsse zeitnah in Cronenberg untergebracht werden – „im Notfall in einem Wigwam“.

TheCube Erster Platz beim Schüler-Rockfestival

Foto:privat

Die Nachwuchs-Band „TheCube“ aus Cronenberg hat am vergangenen Wochenende zum dritten Mal in Folge auf dem Schüler-Rockfestival in der Unihalle den ersten Platz belegt. Die Band verkaufte auch in diesem Jahr wieder die meisten Tickets. Bei der 33. Auflage des Festivals begeisterten die Jugendlichen um Frontmann Daniele Puccia ihr Publikum wieder mit einem großartigen Auftritt. Mittlerweile haben die Jungs von „TheCube“ aber nicht nur eine Plattenfirma gefunden, sondern arbeiten inzwischen auch schon an ihrer nächsten Single, welche von Marc Sokal von Carousel Productions produziert wird.

Sudberg Kein Osterfeuer – aber „Blick nach vorne“

In den vergangenen Jahren war das Osterfeuer des Bürgervereins Sudbürger immer ein absoluter Höhepunkt. Zahlreiche Besucher strömten auf die Wiese hinter dem ehemaligen „Odenwaldhaus“ und stimmten sich so auf die bevorstehenden Festtage ein. „In diesem Jahr muss das Osterfeuer leider ausfallen“, überbrachte Sudbürger-Vorsitzender Peter Vorsteher in dieser Woche schlechte Nachrichten: Für das Feuer gäbe es in diesem Jahr nicht genügend Brennmaterial, auch Lieferanten-Alternativen über die Ortsteilgrenzen hinaus seien erfolglos abgeklopft worden. Aber: „Wir haben den Blick nach vorne und nicht zurück“, bekräftigt Peter Vorsteher. Beim nächsten Sudbürger-Stammtisch am 1. März um 20 Uhr im „Haus Schnee“ werde man sich mit dem Männergesangverein Sängerhain Sudberg zusammensetzen, um über einen „Plan B“ zu entscheiden – im Sommer soll es dann in Cronenbergs südlichstem Ortsteil wieder „rundgehen“.

CW-Gewinnspiel

Besonderes Event mit Gewinnchance

The 12 Tenors

Eine Riesenshow versprechen „The 12 Tenors“ bei ihrem Auftritt am Samstag, 23. Februar, in der Historischen Stadthalle. Beim Tourmotto „Best of 12 Tenors – The Greatest Songs of all time“ darf man sich getrost auf einen wunderbaren, unterhaltsamen Musikabend mit 12 Ausnahmesängern gefasst machen.

Die Besucher erwartet ein Hitfeuerwerk der Extraklasse – präsentiert von 12 außergewöhnlichen Stimmen, begleitet von einer kreativen, vielseitigen Band und eindrucksvoll in Szene gesetzt von einer beeindruckenden Lightshow. Aus zehn verschiedenen Ländern haben die 12 Tenöre zusammengefunden, um ihr Publikum zu unterhalten. Das internationale Ensemble der „12 Tenors“ ist bekanntlich weltweit auf Tournee. Erst vor wenigen Wochen kehrte die Truppe von einer mehrwöchigen Tour durch Südkorea nach Europa zurück. Seit einigen Jahren gehören sie in Europa und speziell in Deutschland zu den Top-Acts im Show-Business. In der Regel sind ihre Konzerte lange vor dem Termin ausverkauft. Das Publikum feiert die jungen Ausnahmekünstler mit wahren Begeisterungsstürmen.Klassische Arien, Pop-Hymnen, Rock-Klassiker – in ihrer neuen Show performen „The 12 Tenors“ die größten Hits aller Zeiten! Mit ihren kraftvollen Stimmen und ihrer mitreißenden Energie ist kein Genre vor ihnen sicher. Mit ihrem unverwechselbaren klassischen und doch modernen Sound verbinden sie den Geschmack von Generationen.

Karten für die Show von „The 12 Tenors“ am 23. Februar um 20 Uhr in der Historischen Stadthalle am Johannisberg gibt es noch bei allen bekannten Vorverkaufsstellen. Unter unseren Lesern vergeben wir 3x2 Freikarten. Diese werden unter allen verlost, die sich bis Montag, 11 Uhr, bei der CW unter verlosung@cronenberger-woche.de melden (Namen, Telefonnummer und Stichwort nicht vergessen!) oder die am Montag, 11. Februar, in der Zeit von 11 bis 11.20 Uhr unter Telefon 478 11 02 bei der CW anrufen. Stichwort: The 12 Tenors

Teilnehmen per E-Mail:verlosung@cronenberger-woche.de

9 Jahre LaminatDEPOT
9 Tage lang
Aktionszeitraum: 06.02. bis 15.02.19 bzw. nur solange Vorrat reicht!
9 mm Multilayer
jetzt über 50% günstiger
Multilayer in TOP-Qualität.
Der strapazierfähige Multilayer gilt als Problemlöser unter den Bodenbelägen. Dekor Farmhouse Oak überzeugt durch seine täuschend echte Holzoptik.
9 mm Gesamtstärke,
0,3 mm Nutzschicht,
Nutzungsklasse 31, 15 Jahre Garantie.
Format: 1200 x 212 mm.
Dämmung und die passende Fußleiste kostenlos bei jedem Hartboden-Kauf
UVP* des Herstellers €/m² 39.95
Fußleiste passend, unser Preis €/lfm. 3.33
Alles zusammen, anstatt: 43.28
19.99
einschließlich Fußleiste
Laminat DEPOT
Die Profis für Hartbodenbeläge · jetzt 13x in NRW
44866 Bochum-Wat.[1] Im Steinhof 5a Tel. 02327-965285
44149 Dortmund[1] Arminiusstr. 50 Tel. 0231-9252390
47138 Duisburg[1] Essen-Steeler-Str. 65 Tel. 0203-41719204
45145 Essen[1] Schederhofstr. 123 Tel. 0201-89945031
45881 Gelsenkirchen[1] Lockhofstr. 5a Tel. 0209-17744374
45473 Mülheim/R.[1] Friedr.-Ebert-Str. 200 Tel. 0208-74068910
42697 Solingen[1] Landwehr 57 Tel. 0212-64578102
42549 Velbert[2] Am Buschberg 60 Tel. 02051-57355
42109 Wuppertal[1] Uellendahler Str. 408 Tel. 0202-2571770
Auch in Bielefeld, Lippstadt, Paderborn und Porta Westfalica
www.laminatdepot.de
1) Peter & Schaffart GmbH Rosenkamp 10 · 42549 Velbert
2) TapetenHALLE Peter GmbH Am Buschberg 60 · 42549 Velbert
Öffnungszeiten: Mo. bis Fr. 9 - 19 Uhr, Sa. 9 - 16 Uhr (Velbert bis 15 Uhr)
Jeden Sonntag: Schautag 12 - 16 Uhr (Keine Beratung, Kein Verkauf)
*UVP = Unverbindliche Preisempfehlung des Herstellers
5500

Einfach online bestellen mit der neuen App
„deine Apotheke“
deine Apotheke
+ + + sicher + + +
+ DSGVO-konform +
+ mit Chat-Funktion +
489107
fwkgq9vuGd
HAHNERBERG APOTHEKE Wir begeistern Familien
Hahnerberg-Apotheke, Inh. Meike Roßberg
Cronenberger Straße 347, 42349 Wuppertal
Telefon: (02 02) 40 10 50, Telefax: (02 02) 40 25 80

Dörper Betreuungs Team
Haushaltsnahe Dienstleistungen.
Abrechnung mit allen Kassen möglich.
Ihre freundliche mobile Demenz- und Seniorenbetreuung in Cronenberg.
Tel. 02 02 - 247 86 60 | Mob. 015 20 - 439 83 70
Michaela Köhler-Kuberka | www.doerper-betreuung.de

CFG-Hausmusik

Küllenhahn. Was musikalisch alles im Carl-Fuhlrott-Gymnasium (CFG) steckt, das kann man am Mittwoch, 13. Februar, wieder entdecken. Dann findet ab 19 Uhr ein „Hausmusikabend“ in der Mensa am Jung-Stilling-Weg 45 statt, bei dem Schüler, Lehrer und Eltern ihr Können präsentieren. Auch wenn der Eintritt frei ist, wird am Ausgang um eine Spende für den Fachbereich Musik gebeten.

„Gartenpforte“

Wuppertal. Wer mit seiner „grünen Oase“ in diesem Jahr an der „Offenen Gartenpforte“ teilnehmen möchte, der hat noch eine Woche Zeit für die Anmeldung: Bis zum 15. Februar kann man sich im Internet unter der Adresse offene-gartenpforte-rheinland.de registrieren – und im Anschluss am 18. und 19. Mai, 15. und 16. Juni, 20. und 21. Juli sowie 15. und 16. September Interessierte in seinen privaten Garten einladen.

Karneval

Südstadt. In der Stadthalle findet am Veilchendienstag, 5. März, wieder der Seniorenkarneval statt. Ab 14.11 Uhr gibt es bei Kaffee und Kuchen ein buntes Programm aus Musik, Tanz und Büttenreden. Den Höhepunkt des Nachmittags gestalten Künstler von Nah und Fern mit lustigen Auftritten und viel Schabernack. Die Karten kosten 17 Euro und können bei der Wuppertal-Touristik an der Kirchstraße 16 erworben werden. *Yasmin Thäwel/Alena Juvet/Andra Prinz*

Spielzeugmarkt

Solingen. Gebrauchte und neue Modelleisenbahnen, Modellautos, Modellbausätze, Zubehör, Elektronikteile, Ersatzteile, Literatur und altes Blechspielzeug gibt es Sonntag im Theater und Konzerthaus Solingen. An der Konrad-Adenauer-Straße 71 findet von 11 bis 16 Uhr ein Adler-Modellspielzeugmarkt statt, bei der es Raritäten und lang gesuchte Sammlerstücke gibt. Der Eintritt kostet 6 Euro für alle ab 15 Jahren. Kinder in Begleitung Erwachsener zahlen nichts.

Workshop zu Heilkräutern

Remscheid. Weil viele Antibiotika bei den Grippe- und Erkältungswellen im Februar und März ihre Wirkung verlieren, leitet Kräuterfachfrau Christel Heuer am 18. Februar einen Workshop zum Thema „Kräuter als Ersatz für Medikamente“ in der Natur-Schule Grund. Dabei wird den Teilnehmern gezeigt, wie sie unter anderem Nasen-Öl für die „gestressten“ Schnupfnasen und einen Bronchialbalsam zum Einreiben selbst herstellen können. Der Kurs beginnt um 19.30 Uhr am Grunder Schulweg 13. Die Teilnahmekosten betragen 12 Euro zuzüglich Material. Eine Anmeldung ist bis spätestens Donnerstag, 14. Februar, erforderlich unter der Rufnummer (0 21 91) 3 74 82 39 oder per E-Mail an info@natur-schule-grund.de. *Yasmin Thäwel/Alena Juvet/Andra Prinz*

Rodungen im Brackel?

Kuchhausen. Wie die Bürgerinitiative „Erhalt des Biotops im Brackel“ in Erfahrung bringen konnte, sollen am Montag und Dienstag wieder Rodungsarbeiten in dem Wald zur Kemmannstraße durchgeführt werden. Am gestrigen Donnerstag wurden deswegen Parkverbotsschilder aufgestellt. Bis dato liegen jedoch keine Infos vor, in welchem Umfang die Arbeiten ausgeführt werden sollen. Die BI hofft deswegen darauf, dass es sich lediglich um moderate Rückschnitte zur Straße hin handelt.

Wellness

Hahnerberg. Im Hinblick auf den Valentinstag am 14. Februar bietet das Kosmetik- und Wellnessinstitut von Susanne Sachsenröder „Verwöhn“-Gutscheine für Kosmetik oder Massage an. Diese sind erhältlich am Jung-Stilling-Weg 8 oder unter Telefon 4 37 64 19.

Am 14.2. ist Valentinstag
und auch ein Duft
besteht aus Blumen.
Parfümerie
Frank
MÜLLER
Burgstraße 1, Elberfeld, ✆ 45 62 28

Donnerstag, 14. Februar
Valentinstag
8-18.30 Uhr geöffnet
"Blumige Liebesgrüße und vieles mehr"
Öffnungszeiten:
Montags bis Freitags:
08.00 Uhr - 12.30 Uhr und
14.30 Uhr - 18.30 Uhr
Samstags :
08.00 Uhr - 15.00 Uhr

blumen-röttger
Hastener Straße 67
Remscheid-Hasten
Tel.: 021 91/8 05 55
www.blumen-roettger.de

14.2. - Valentinstag

Valentinstag at its Best:

So wird das Fest der Verliebten zum Geschenk

Es liegt Liebe in der Luft: Am 14. Februar ist Valentinstag. Für viele Paare ist dieser Tag etwas ganz Besonderes. Doch wie den Partner überraschen? Rote Rosen, Pralinen und Schmuck sind beliebte Klassiker. In besonderer Erinnerung aber bleiben gemeinsame Erlebnisse, denn Zeit zu zweit ist für viele Paare und vor allem Eltern selten, wie eine Studie ergab. Knapp 40 Prozent der befragten Männer und mehr als 50 Prozent der befragten Frauen gaben demnach an, täglich zu wenig Zeit mit ihrem Partner zu verbringen.

Wie wäre es, den Valentinstag unter ein bestimmtes Motto zu stellen oder ein Serien-Valentinstags-Special zusammenzustellen? Dadurch steigt die Vorfreude – und die bringt das Prickeln zurück in die Beziehung. Betreut.de hat Tipps für Paare zusammengestellt, die den Valentinstag gemeinsam erleben und erinnern wollen.

Liebe geht durch den Magen

Romantik und gutes Essen liegen häufig dicht beieinander. Beides sorgt für ein schönes und warmes Gefühl im Bauch. So weit - so bekannt. Warum also den Valentinstag nicht nutzen, um auf eine kulinarische Reise zu gehen? Er mag Tacos, sie liebt gebackene Banane – das klingt nach besten Voraussetzungen für einen abwechslungsreichen Abend. Ob sich dabei quer durch die Speisekarte eines Restaurants probiert oder jeder Gang in einem anderen Restaurant verspeist wird, bleibt jedem Paar selbst überlassen. Am Wichtigsten ist die Zeit zu zweit!

Casino Royale: Ihr Einsatz, bitte!

Mit einem Motto für den Valentinstag wird das Fest der Verliebten sicher zum Abenteuer. Wie wäre es mit einem Abend im Stil von Casino Royale? Sich wie ein Agent in geheimer Mission oder wie ein Bond-Girl zu fühlen, ist gar nicht so schwer: Der Dresscode ist etwas schicker als *normal* und das Restaurant oder die Bar werden entsprechend dem Motto passend dazu ausgesucht. Zu einem Abend im Bond-Stil gehört als krönender Abschluss der Besuch in einer Spielbank oder einem Casino. Dabei bedarf es ein bisschen Mut und Lust auf Nervenkitzel. Dann schweißt einen das Spiel gegen die Bank in jedem Fall zusammen: Auch wenn am Ende nicht der Jackpot geknackt wird, so gehen Verliebte ganz sicher mit ihrem persönlichen Hauptgewinn im Arm nach Hause.

Serienmarathon meets Cheat Day

Einfach mal faul auf der Couch liegen, Essen bestellen und so viele Serienfolgen gucken wie der Abend lang ist. Ob Serienklassiker wie „Friends“, endlich die ganze aktuelle Staffel von „Game of Thrones“ oder, vom Anlass inspiriert, „Mickey und Gus in Love“ bei Netflix – erlaubt ist alles, worauf beide Lust haben. Denn für einen romantischen Serien- und Filmabend nonstopp ist im Alltag kein Platz. Am Valentinstag können Paare dieses Erlebnis deshalb besonders ausgiebig genießen. Das hat viele Vorteile: Paare können es sich an ihrem gemeinsamen Lieblingsplatz in ihren Wohlfühlsachen und mit ihrem Lieblingsessen gut gehen lassen. Burger, Sushi oder Pizza bestellen und los geht's mit dem TV-Dinner.

Damit alle verliebten und abenteuerlustigen Eltern den Valentinstag zu zweit genießen können, helfen die Großeltern oder Babysitter sicher gern bei der Kinderbetreuung. Kleiner Tipp: Wer mit überbuchten Restaurants konfrontiert wird oder den Valentinstag zu gezwungen findet, verschiebt das gemeinsame Erlebnis einfach aufs Wochenende. Wenn die Kinder bei Oma und Opa oder Freunden übernachten, können Eltern das richtig auskosten und am nächsten Morgen noch ausgiebig ausschlafen.

Care.com/
"PeopleImages/Getty Images

Am 14. Februar ist Valentinstag - grüßen Sie Ihre Lieben!

Größe 1

Größe 2

Ich Liebe Dich,
danke für die
schöne Zeit.

Größe 3

Hallo Kiara,
wir beide
gehören
einfach
zusammen!
Ich liebe Dich,
Dein Bär

Den Coupon ausfüllen und an die Cronenberger Woche schicken, oder kommen Sie uns doch einfach mal in der Kemmannstraße 6 besuchen und geben Sie Ihren Valentinsgruß persönlich auf.

Natürlich können Sie uns Ihre Glückwünsche auch faxen (4781112) oder per E-mail (anzeige@cronenberger-woche.de) zukommen lassen.

Bitte nicht vergessen, den Anzeigentext beizufügen und bis zum 13. Februar an die Cronenberger Woche zu schicken.

Ihr persönlicher Gruß erscheint dann in unserer Valentinstag-Ausgabe.

Anzeigengröße bitte ankreuzen:

❶ 8,- € ❷ 15,- € ❸ 15,- €

Gewünschtes Motiv:
(Sie können auch ein Foto beifügen.)

Abbuchungsauftrag:
Name
Straße:
Ort:
IBAN-Nr.
Kreditinstitut:

Motiv:

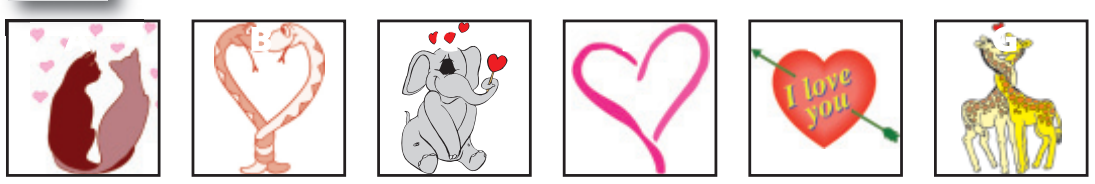

Tag der Liebenden

Am 14. Februar ist der Tag der Liebenden. Viele Paare feiern auf unterschiedliche Weise an diesem Tag ihre anhaltende Liebe. Sie lassen sich so einiges einfallen, um mit der oder dem Liebsten einen schönen Tag zu verbringen.

In Deutschland gewann der Valentinstag an Bekanntheit durch den Handel mit Blumen, besonders jedoch durch die intensive Werbung der Blumenhändler und Süßwarenfabrikanten. Der Ursprung des Festes soll aber durch den Heiligen Bischof Valentin gekommen sein, der verliebte Paare christlich traute.

Verliebte aus Deutschland gehen sehr gerne essen und machen sich einen schönen Tag zu zweit in romantischer Atmosphäre.

In Japan schenken die Frauen den Männern Schokolade. Einen Monat später am White Day erwarten sie als Gegengeschenk weiße Schokolade zurück.

In Finnland gilt der Valentinstag als Freundschaftstag. Man macht den Menschen, die man gern hat, eine Freude.

Doch egal, an welchem Ort man sich befindet und welche Zeit geschrieben steht: Der Tag der Liebenden braucht kein Datum. Die Liebe ist überall und zu jeder Zeit! *(akz).*

14.2. - Valentinstag

Geschenk-Analyse zum Valentinstag

In diesen Städten leben die großzügigsten deutschen Liebespaare.

Die Deutschen geben im Schnitt rund 46 Euro für Geschenke zum Valentinstag aus. Dabei gibt es jedoch große regionale Unterschiede: Während die Münsteraner mit rund 78 Euro am großzügigsten sind, investieren die Dortmunder mit knapp 23 Euro deutschlandweit am wenigsten. Das ist das Ergebnis einer aktuellen Analyse des Onlineshops Geschenkidee (www.geschenkidee.de), der den durchschnittlichen Warenkorbwert von über 7.000 Geschenk-Bestellungen zum Valentinstag in den 20 größten deutschen Städten untersucht hat.

Hannoveraner und Frankfurter geben das Dreifache von den Dortmundern aus

Am zweitmeisten geben demnach mit rund 69 Euro die Menschen in Hannover für Geschenke zum Fest der Liebe aus. Dahinter folgen die Frankfurter und die Stuttgarter mit einem durchschnittlichen Warenkorbwert von jeweils knapp 66 Euro. Damit geben sie fast dreimal so viel aus wie die sparsamen Dortmunder.

Auch in Dresden und in Leipzig wird zum Valentinstag eher weniger in Geschenke investiert: Der durchschnittliche Warenkorbwert der beiden Städte beträgt jeweils etwa 27 Euro. Rund zwei Euro mehr lassen sich die Münchner das Geschenk zum Tag der Liebe kosten. Damit landet die bayerische Hauptstadt nur auf dem viertletzten Platz. Deutlich großzügiger zeigen sich die Nürnberger: Sie geben im Schnitt etwa 41 Euro aus. Der bundesweite Durchschnitt liegt bei knapp 46 Euro.

Große regionale Unterschiede in Nordrhein-Westfalen

Nach den Münsteranern zeigen sich auch die Bielefelder beim Schenken zum Valentinstag sehr großzügig: Sie geben im Schnitt fast 63 Euro aus. Dahinter folgen die Düsseldorfer mit rund 57 Euro. Knapp vier Euro weniger investieren die Bochumer in die Geschenke für ihre Liebsten. Bonn und Duisburg landen mit 45 bzw. 41 Euro knapp unter dem bundesweiten Durchschnitt. Die Kölner sind mit rund 40 Euro ebenfalls eher sparsam.

Die Daten der Analyse wurden im Zeitraum zwischen dem 19. Januar 2018 und dem 14. Februar 2018 erhoben. Die kompletten Ergebnisse der Analyse stehen unter dem nachfolgenden Link zur Verfügung:

www.geschenkidee.de/bundesweite-geschenk-analyse-zum-valentinstag

Kosmetik- und Wellnessinstitut
Susanne Sachsenröder
Valentins-Aktion:
„Verwöhn"-Gutscheine
für Kosmetik oder Massage
auch Samstag & Sonntag erhältlich
Jung-Stilling-Weg 8
Tel.: 43 76 419

Restaurant Königshöhe
Tel.: 0 21 29 91 32 50
Romantischer Valentinstag in der
Königshöhe III
Ginsterweg 14 - Haan
mit besonderer Valentinskarte
Geniessen Sie mit Ihrer/Ihrem Liebsten einen romantischen Abend mit besonderen Leckerbissen

Frühlingsgefühle zum Valentinstag

Am 14. Februar ist Valentinstag, der Termin im Jahr, an dem sich Verliebte mit Blumen und kleinen Geschenken ihre Zuneigung zeigen. Wer glaubt, das Fest sei eine Erfindung der Amerikaner, der irrt. Namensgeber ist ein Priester, der im dritten Jahrhundert im römischen Reich lebte. Entgegen dem kaiserlichen Verbot traute dieser Valentin christliche Liebespaare und wurde dafür hingerichtet. Nach seiner Heiligsprechung begingen die Christen jedes Jahr an seinem Todestag das Valentinsfest, um an ihn zu erinnern. Im Laufe der folgenden Jahrhunderte wurde dieses Datum dann mit vielen anderen Brauchtümern und auch diversem Volksglauben vermischt. In England war man beispielsweise lange Zeit der Überzeugung, dass immer pünktlich zum 14. Februar die Paarungszeit der Vogelwelt beginne. Im Mittelalter entwickelte sich das Valentinsfest auf der Insel sowie in Frankreich und Belgien endgültig zum Tag der Liebenden. Auswanderer nahmen die Tradition später mit in die Vereinigten Staaten von Amerika, wo sie sich bald großer Beliebtheit erfreute. Bis heute ist es dort üblich, seiner Angebeteten als Zeichen der Liebe eine Valentinskarte mit einem romantischen Gedicht zu schicken. Nach dem Zweiten Weltkrieg wurde der Tag durch die hier stationierten US-Soldaten dann schließlich auch bei uns bekannt. 1950 veranstaltete man in Nürnberg den ersten Valentinsball.

Zwar werden wir oft als „Land der Dichter und Denker" bezeichnet, das Schreiben von Valentinskarten und -gedichten hat sich bei uns dennoch nicht richtig etabliert. In Deutschland drücken Verliebte ihre Gefühle heute doch lieber mit Blumen aus. Neben Rosen, die man ja das ganze Jahr über kaufen und verschenken kann, lassen im Februar vor allem Frühlingsblumen die Herzen höherschlagen. Besonders mit Tulpen punktet man jetzt, denn sie bringen viel frische Farbe ins Haus, wenn sich die Natur vor der Tür noch im Tiefschlaf befindet. Es gibt sie in den unterschiedlichsten Farbnuancen, mit gefransten oder lilienförmigen Blütenblättern, gefüllt oder auch mit einem zarten Duft. Da lässt sich wirklich für jeden Geschmack der passende Strauß zusammenstellen. Überholt ist übrigens die Vorstellung, dass zum Valentinstag ausschließlich Frauen mit Blumen beschenkt werden. Auch Männer freuen sich über Zeichen der Zuneigung und eine solche Extraportion Frühlingsgefühle. Denn die Liebe ist überall und zu jeder Zeit!

(GPP).

Schönes zum Valentinstag:
Blumen Felsner
Donnerstag, 14. Februar,
8-18 Uhr geöffnet
Hauptstr. 97 b (am katholischen Friedhof)
42349 Wuppertal-Cronenberg
Tel.: (0202) 2 47 10 54

● VERLIEBT
Schöne Geschenkartikel (für die große Liebe)
● VERLOBT
Romantisches Abendessen
● VERHEIRATET
Gemeinsam unvergesslich feiern
Wir richten auch Scheidungsfeiern, zweite und dritte Heirats-Runden, Taufen, Kommunionen, Konfirmationen und Beerdigungen aus.
Landhaus Café
Im Honigstal 7
42117 Wuppertal
Tel: 0202 – 42 72 64
landhauscafe@haus-honigstal.de
www.haus-honigstal.de

Woher kommt die Form des Herzes?

Das Herz ist das wohl wichtigste Organ im menschlichen Körper. Die Anatomie ähnelt einem leicht schräg liegenden Kegel. Es ist rund und in seiner Größe und Erscheinung etwa mit einer geschlossenen Faust vergleichbar. Das klassische Herzsymbol hingegen hat eine ganz andere Form. Doch warum malen wir ein Herz eigentlich so, wie wir es malen und nicht so, wie es anatomisch eigentlich richtig wäre?

Bereits vor einigen Tausend Jahren wurde das Herz auf Vasen, in Goldschmuck oder auf Bildern so gemalt, wie wir es heute immer noch tun. Die klassische Form hat sich seitdem nicht mehr verändert. Die Griechen zum Beispiel zierten Dionysos, den Gott des Weines, der Freude und Fruchtbarkeit, oft mit einem Kranz aus Herzen. Diese Herzen stellten ursprünglich jedoch Efeublätter dar. Der Efeu wiederum galt als Symbol für die Unsterblichkeit - und für die Liebe, die den Tod überdauern sollte. Die Griechen wussten, dass Efeu sehr alt werden kann - bis zu 400 Jahre - was für die damalige Zeit eine ganze Ewigkeit darstellte. Außerdem bemerkten sie, dass die Pflanze auch im Winter grün blieb und ihre Blätter behielt. Das war ein schönes Bild für eine Liebe, die ewig dauern sollte.

In der Minneliteratur des Mittelalters wurden die Blätter bald in Liebesszenen verwendet. Sie wurden auch häufig nicht mehr grün gezeichnet sondern rot, da die Farbe Rot schon damals für die Liebe stand. Kirchenmaler übernahmen dieses Symbol und verewigten in Kirchen und auf christlichen Gemälden die Hauptfiguren mit einem Herz auf deren Brust. So verbreitete sich das Symbol in der ganzen Welt.

Wir halten wie immer eine große Auswahl an Sträußen, Schalen, Gestecken und Pflanzen für Sie bereit.
Wir freuen uns auf Ihren Besuch.
Ihr Team von:
Blumen Koch
Hauptstraße 57 • 42349 Wuppertal-Cronenberg
Tel.: 02 02 / 47 52 79 • Fax: 2 47 16 38

Indisches Restaurant
Indian Palace
a Taste of India
Angebot zum Valentinstag (14.2.)
Lammgericht mit Naanbrot & Salat
9,90 Euro
(Reservierung vorab erwünscht!)
Öffnungszeiten:
Di.-Sa. 11.30 - 14.00 u. 17.00-22.30 Uhr
So. 12.00 - 23.00 Uhr
Cronenberger Str. 150 • 42119 Wuppertal
Tel.: 69 57 46 90 • Fax: 69 57 46 89
www.indian-thandoori.de

ES LEBE DER GARTEN!
Natursteinhandel-Ausstellungsgarten
Naturstein aus eigenen Brüchen und aus aller Welt für Gewerbe und privat.
Mo.–Fr. 7 – 17.30, Sa. 9.00 – 13.00 Uhr
Natursteinbrüche Bergisch Land
Hahnenfurth 5 · 42327 Wuppertal
Auf dem Gelände der Kalkwerke Oetelshofen
Fon (02058) 78 26 90 · www.natursteinbrueche.de

Bestens beraten im Fachgeschäft
Bodenbeläge
mit Aufmaß und Verlegung
die Raumausstatter
tapetenwechsel
Raum für neue Ideen
Hammesberger Str.5 42855 Remscheid
Tel.02191 – 5 911 914
www.tapetenwechsel-rs.de

Bestens beraten im Fachgeschäft
Farben
Brillux - für Sie nur das Beste
die Raumausstatter
tapetenwechsel
Raum für neue Ideen
Hammesberger Str.5 42855 Remscheid
Tel.02191 – 5 911 914
www.tapetenwechsel-rs.de

Händeler Str. 49
42349 Wuppertal
0202 47 32 43
Dachdecker- u. Zimmerer Meisterbetrieb
Dachfenster-Systeme in unserer Ausstellung
Fassadenbekleidung
Flachdachtechnik
Wartung- u. Reparatur
Wärmedämmung
www.MAGERDACH.DE

Baumdienst Wolfgang KOPF
Über 25 Jahre
• Baumpflege, u. -schnitt
• Fällungen von Gefahrenbäumen mit eigenen Hub-Arbeitsbühnen
• Fräsen von Baumstümpfen
• Kronensicherung
Wüste 6 • 42369 Wuppertal (Ronsdorf) • Tel. 0202/46 21 50 u. 021 91/81 053
Fax 0202/4670871 • http://www.baumdienst-kopf.de

Seit 80 Jahren Ihr Partner für Neubau und Reparaturen
STÖRTE
GmbH & Co. KG
Bauunternehmung
Am Heynenberg 26 · Tel. 46 47 06 · www.stoerte-bau.de

Investieren statt frieren!
Wärmedämmung spart richtig Geld!
Sicherheit seit über 40 Jahren – WDVS-Qualität vom Marktführer Sto
TESCHE Malerbetrieb
Malerbetrieb Tesche GmbH & Co. KG
Kampstraße 14
42349 Wuppertal
Telefon 0202 473979
info@maler-tesche.de
www.maler-tesche.de
Jetzt staatliche Förderung nutzen –
Ihre Wärmedämmung zahlt sich selbst:
• KfW Darlehen ab 1,0 % Zinssatz
• KfW Tilgungszuschuss bis 12,5 %
• Absetzbarkeit Handwerkerrechnungen bis 1.200 €
Wir sind Qualitätspartner von Sto.
sto

Ein „neuer Stern" am Himmel

Kyriaki Iosifidou räumt ab 16-jährige CFG-Schülerin gewinnt beim „Catch a Star"-Wettbewerb der ESO den ersten Preis.

Küllenhahn. Einen Wettbewerb gewinnen, bei dem Hunderte von Schülern aus ganz Europa teilnehmen? Für Kyriaki Iosifidou ist das „kein Problem". Die 16-jährige Schülerin des Küllenhahner Carl-Fuhlrott-Gymnasiums (CFG) gewann im Januar den „Catch a Star"-Wettbewerb der Europäischen Südsternwarte (ESO).

Seit dem Jahr 2017 nimmt Iosifidou am Astronomie-Projektkurs des CFG teil. Das Besondere dabei ist, dass sie diesen eigentlich erst ab der 11. Klasse hätte belegen dürfen. Doch aufgrund ihrer großen Begeisterung für die Astronomie wurde der heutigen Q1-Schülerin gestattet, den Kurs schon ein Jahr früher zu belegen. Tatsächlich begeistert sich Kyriaki Iosifdou schon seit ihrem achten Lebensjahr für die Astrophysik: „Seit ich klein bin frage ich mich: Gibt es ein Leben außerhalb unserer Erde?", erzählt sie im Gespräch mit der *CW*.

Daher kam auch die Idee für ihre schriftliche Projektarbeit. Die Schülerin verfasste eine 20-seitige Forschungsarbeit auf Englisch zum Thema Exoplaneten. Diese Planeten üben eine große Faszination auf die 16-Jährige aus, da sie sich außerhalb unseres Sonnensystems befinden. Anders als beispielsweise unsere Erde werden Exoplaneten nicht von der Sonne, sondern von anderen Himmelskörpern angezogen. Mit der Transitmethode wies die CFG-Astronomin den Exoplaneten HD189733b nach und beeindruckte damit nicht nur ihre Lehrer,

Die CW-Praktikantinnen Yasmin, Alena und Andra im Gespräch mit der CFG-Schülerin Kyriaki Iosifidou (2.v.re.), die den europäischen Astrophysik-Wettbewerb gewann.

sie überzeugte vielmehr auch beim „Catch a Star"-Wettbewerb der ESO. „Ich würde mir gerne ein eigenes Teleskop kaufen, aber das dauert noch ein bisschen", gesteht die Gymnasiastin. Dieses ist ja auch nicht so günstig...

Erst seit vier Jahren lebt die gebürtige Griechin in Deutschland, ist sich aber jetzt schon sicher, dass sie später Astrophysik studieren möchte. Um sich einen Einblick in diesen Beruf zu verschaffen, machte sie in der vergangenen Woche ein Praktikum am Leibniz-Institut für Astrophysik in Potsdam. All diese außergewöhnlichen Erfahrungen festigten ihre Wünsche für ihre weitere „Karriere"-Planung.

„Ich habe das irgendwie nicht erwartet", gesteht Kyriaki Iosifidou im Gespräch mit der *CW* über ihren Erfolg. Sie freut sich sehr auf ihren noch ungewissen Preis. Entweder bietet sich ihr die Möglichkeit, ferngesteuerte Beobachtungen am National Astronomical Observatory „Rozhen" in Bulgarien durchzuführen oder an einer Videokonferenz mit einem Profi-Astrophysiker teilzunehmen. Besonders bedankt sich die Nachwuchsforscherin bei ihren Lehrern Bernd Koch und Michael Winkhaus für die tatkräftige Unterstützung – und ist gespannt, was die Zukunft noch für sie bereit hält...

Yasmin Thäwel / Alena Juvet / Andra Prinz, derzeit Praktikantinnen des Carl-Fuhlrott-Gymnasiums bei der CW

Schule Berghauser Straße Neues Dach für 2 Millionen

Cronenberg. „Ich habe ein dickes Fell", erklärte Dirk Baumer vom Gebäudemanagement der Stadt (GWM) auf Nachfrage. Nach einem Hin und Her im Vorfeld war er schließlich in die Sitzung der Bezirksvertretung (BV) Cronenberg geschickt worden, um Fragen zur Sanierung der ehemaligen Schule an der Berghauser Straße *(die CW berichtete mehrfach)* zu beantworten. GMW-Chef Dr. Hans-Uwe Flunkert war anderweitig unterwegs, Stellvertreter Thomas Lehn urlaubsbedingt verhindert. Einen Gesprächstermin mit Flunkert vor der BV-Sitzung hatte die CDU-Fraktion in der BV platzen lassen – damit keine „Hinterzimmerpolitik" stattfinde *(lesen Sie einen ausführlichen Artikel dazu unter cronenberger-woche.de)*.

Nicht nur dass plötzlich doch jemand vom GMW für die BV Zeit hatte, Baumer – für Finanzen, Controlling und Informationsmanagement zuständig – hatte auch überraschend gute Nachrichten im Gepäck: Für zwei Millionen Euro soll ab Sommer – wenn das Berufskolleg, das wegen des Starkregens im Mai 2018 ein Jahr länger dort verweilen musste, ausgezogen ist – das ebenfalls durch das Unwetter noch stärker in Mitleidenschaft gezogene Dach des denkmalgeschützten Gebäudes endlich repariert werden. Und das, obwohl kein nachhaltiges Nutzungskonzept bestehe. Die darüber hinaus nötigen zwölf Millionen Euro für die komplette Sanierung der ehemaligen Schule würden allerdings erst dann investiert, wenn die Zukunft des Gebäudes geklärt sei.

„Ein Leerstand in dieser Dimension ist ein Problem für das Gebäudemanagement", erklärte Baumer. Das GMW dürfe nur Gebäude betreiben, die zwingend benötigt werden. „Es gibt keinen Markt für Schulgebäude." Den Vorwurf, das GMW täte nichts, um später das Denkmal abreißen zu dürfen, wies Baumer entschieden zurück: „Die Behauptung, dass wir bewusst und vorsätzlich das Gebäude verfallen lassen, ist falsch." Laut Michael-Georg von Wenczowsky (CDU) habe ein Architekturbüro bereits Anfang 2016 einen Auftrag erhalten, das Gebäude bis 2017 zu sanieren – geschehen sei nichts. Baumer stellte darüber hinaus klar, man habe „keine anderen Ambitionen", vielmehr sei das GMW „genauso Opfer, weil wir dieses Mietobjekt verloren haben".

Auf den Vorschlag von Grünen-Bezirksvertreter Paul-Yves Ramette, man könne doch das Bürgerbüro, das am Rathausplatz Mietkosten für ungenutzte Fläche erzeuge, doch in die ehemalige Schule umziehen, ging Baumer nicht ein. Das Gebäudemanagement solle jedoch die Bezirksvertretung Cronenberg mit in die Planungen einbeziehen, forderte Oliver Wagner von der SPD: „Wir müssen irgendwie nach vorne schauen."

Jung & Vaupel im Burgholz

Cronenberg. Eine Wanderung durchs Burgholz plant der Sauerländische Gebirgsverein (SGV) am Mittwoch. Treffpunkt für die Tour unter der Leitung des Wuppertaler SGV-Vorstand-Duos Peter Jung und Peter Vaupel ist um 9.47 Uhr an der Bushaltestelle „Harzstraße" auf Küllenhahn.

Schwimmoper öffnet wieder

Südstadt. Nachdem die Schwimmoper etwas mehr als zwei Monate wegen Wartungsarbeiten geschlossen war, öffnet sie ab Montag, 11. Februar, wieder – wie geplant. Während der Schließung wurden unter anderem der Beckenboden saniert, Fliesen- und Malerarbeiten durchgeführt und viele Duscharmaturen ausgetauscht. Zudem wurde der Saunaofen repariert, auch die Gastronomie im Eingangsbereich ist umgestaltet worden.

Ab März laufen außerdem wieder die Aquafitness- und Babyschwimmkurse an. Diese können unter wuppertal.course-manager.de gebucht werden. In der Schwimmoper gelten für Bad und Sauna weiterhin die gleichen Öffnungszeiten.

Ihr Pflegeversorgungszentrum
Alle Pflegeleistungen aus einer Hand:
Sachverständigenbüro für Pflege
ABC
Pflege Versorgungs Zentrum
Wir sind für Sie da:
Mo - Fr 9.00 - 13.00
und Mo, Di, Do von 14.00 - 16.30 Uhr,
sowie nach Vereinbarung
• Häusliche Krankenpflege
• Pflegewohngemeinschaften
• Sachverständigenbüro - Gutachten zur Pflegeeinstufung
• **Kostenlose Pflegeberatung**
Hauptstraße 81
42349 Wuppertal
Telefon:
02 02/47 86 50

AKTIONS PREISE
FÜR ALLE WAREMA
KASSETTEN-MARKISEN!
01.12.2018-31.03.2019
warema
Der SonnenLichtManager
FRIEDRICHS BAUELEMENTE
Solinger Straße 26
42349 Wuppertal
T. 02 02 - 28 32 09 0
F. 02 02 - 28 32 09 20 9
office@friedrichsbauelemente.de
www.friedrichsbauelemente.de
Besuchen Sie uns in unserem Ausstellungsraum, wir beraten Sie gerne.
Wir freuen uns auf Ihren Besuch!

Was Wann Wo
„em Dorpe"

SPD Cronenberg

Neujahrsempfang am Sonntag

Ein interessanter Vortrag von Breitband-Koordinator Guido Gallenkamp zum Thema „Digitalisierung – Breitbandausbau in Cronenberg" steht im Mittelpunkt des diesjährigen Neujahrsempfangs der Cronenberger SPD. Die Sozialdemokraten laden an diesem Sonntag, 10. Februar, um 11 Uhr in die Nikodemuskirche an der Teschensudberger Straße. Musikalisch begleitet wird die Veranstaltung von Leon Mucke.

Karl-Heinz Kamiz

Foto-Schau im Swane-Café

Der Cronenberger Fotograf Karl-Heinz Kamiz stellt ab Sonntag einige seiner Werke im beliebten Elberfelder Swane-Café aus. Für etwa einen Monat werden die Kamiz-Bilder an der Luisenstraße 102a zu sehen sein. Die Vernissage beginnt am Sonntag um 16 Uhr, dabei gibt es Musik aus Kalifornien. Geöffnet ist das Swane-Café täglich ab 18 Uhr.

Kabarett im TiC-Theater

Neutag im TiC-Atelier

Mit seinem aktuellen Programm „Unter Volldampf", in dem er unter anderem Trump, Erdogan, die Rechtspopulisten und viele andere Politiker auf die Schippe nimmt, ist am 12. April der Cronenberger Kabarettist Jens Neutag noch einmal im TiC-Atelier Unterkirchen zu sehen. Wer ab 20 Uhr dabei sein will, der bekommt Karten unter tic-theater.de, an der TiC-Hotline 47 22 11 oder im TiC-Büro an der Hauptstraße 3.

Kulturschmiede Cronenberg

Dritter Werfel-Abend

Nachdem sich das Literatur-Café der „Kulturschmiede" in dieser Woche zum zweiten Mal mit Franz Werfel beschäftigt hatte, steht am kommenden Dienstag, 12. Februar, der nunmehr dritte Werfel-Abend An der Hütte 3 auf dem Programm. Infos zur empfohlenen Lektüre gibt es unter www.kulturschmiede-ev.de.

Hospizdienst „Die Pusteblume"

Infos zur Patientenverfügung

Der Hospizdienst „Die Pusteblume" informiert in seinem NetzwerkCafé an der Blankstraße 5 am Dienstag, 12. Februar, über Vorsorgevollmacht und Patientenverfügung. Die Veranstaltung beginnt um 15 Uhr, die Teilnahme ist kostenfrei. Zur besseren Planung wird um eine Anmeldung gebeten unter Telefon 4 30 51 24.

Johanneskirche

Die Gemeinde musiziert...

...an diesem Sonntag ab 17 Uhr wieder in der evangelischen Johanneskirche im Von-der-Heydt-Park. Zu hören sein werden unter anderem Querflöte, Geige, Cello, Klavier und Blockflöten – natürlich wird auch gemeinsam gesungen. Der Eintritt ist frei, für Kulinaria ist gesorgt.

Bahnhofsgaststätte Cronenberg

Muscheln und Saure Nieren

Während es an diesem Wochenende Pferdesauerbraten oder eine Filetpfanne in der Cronenberger Bahnhofsgaststätte gibt, stehen am 15. und 16. Februar Muscheln Rheinischer Art und Saure Nieren auf dem Speiseplan. Wie immer wird um eine Vorbestellung unter der Rufnummer 4 79 68 02 oder persönlich an der Holzschneiderstraße 24 gebeten.

Manuelskotten

Unterstützer treffen sich

Wer sich für den Manuelskotten interessiert und für den Erhalt des Industrie-Denkmals engagieren will, der kann am Montag, 11. Februar, von 18 bis 20 Uhr im Obergeschoss des Kottens vorbeischauen. Dort treffen sich wie an jedem zweiten Montag im Monat die Kottenfreunde. Weitere Infos gibt es im Internet unter www.manuelskotten.de.

TiC-Theater

Für Jugend-Kurse anmelden

Zwei neue Theaterkurse für Jugendliche bietet das TiC-Theater ab Ende Februar wieder an. Die Kurse in zwei verschiedenen Alterklassen gehen bis zum Sommer und kosten jeweils 89 Euro. Alle weiteren Infos gibt es per E-Mail an theaterpaedagogik@tic-theater.de oder im Internet unter der Adresse www.tic-theater.de.

Kultur im Kontor Einen Abend, den man nicht so schnell vergisst...

Cronenberg. Nicht nur die Soul-Queen Harriet Lewis aus dem amerikanischen Philadelphia konnte Hausherr Christoph „QB“ Kuberka am vergangenen Samstag bei der „Kultur im Kontor“ an der Hauptstraße 88 begrüßen. Ebenfalls zu Gast war auch das Gregor Hilden Organ Trio mit dem Namensgeber an der E-Gitarre, Wolfgang Roggenkamp (Hammond-Orgel) und Dirk Brand (Schlagzeug), welche Lewis begleiteten. Die Vier sind derzeit zusammen auf einer Tournee, die sie unter anderem nach Herford oder Osnabrück bis hinunter nach Salzburg führt. Das hieß für Kuberka: volles Haus und allerbeste Stimmung.

...bereitete Soul-Queen Harriet Lewis mit dem Gregor Hilden Organic Trio.

Harriet Lewis sowie Gregor Hilden, Wolfgang Roggenkamp und Dirk Brand sorgten für ein volles „Kultur-Kontor“.

„Powerfrau gibt Seelenfutter“

Die Soul-Queen begann schon mit zwölf Jahren professionell in der Kirche zu singen. „Harriet Lewis ist eine echte Powerfrau, die den Leuten Seelenfutter gibt“, lobte Gregor Hilden, der nicht zum ersten mal im Cronenberger Kontor auftrat. Gerade hat er mit dem vor zwei Jahren gegründeten Organ Trio die erste CD aufgenommen, die es auch als LP gibt.

Das Programm aus zahlreichen Hits verschiedener Künstler und eigenen Stücken bedeutete ein Ereignis der Superlative in Cronenberg. Bei den vielen Gästen sprang schon bei den ersten Tönen sofort der Funke über. „Rock Steady“ von Aretha Franklin oder „Bad Girls” und ebenso viele Eigenkomposition wie unter anderem „Barbarella’s Dreams“ ließen das Kontor beben. Es war ein Soulereignis, wie auch eine musikalische Explosion. Jeder Instrumentalist war darüber hinaus auch ein echter Solist. Da wurde keine Saite der Gitarre geschont, die Hammondorgel von Wolfgang Roggenkamp virtuos strapaziert und das Schlagzeug nach allen Regeln der Kunst solistisch beansprucht.

„Geil, geil, geil!“

Jeder Musiker hatte Spaß an seinem Instrument. Immer wieder gab es Zwischenapplaus. Alle Soul Musikfans des Abends kamen beim zwei Stunden dauernden Konzert voll auf ihre Kosten und auch Harriet Lewis war überwältigt von Cronenberg. „Geil, geil, geil“, sagte ein Gast. „So eine Location hätte ich mir in Cronenberg gar nicht vorstellen können“, lobte ein anderer Gast das „Kultur-Kontor“. Auch wenn ein Titel der neuen CD „Winter Blues“ hieß – bei der „Kultur im Kontor“ war davon nichts zu spüren, nein, an dieses Konzert wird man sich noch lange erinnern...

Matthias Müller

Heute: Kate Rena bei „QB“

Die nächste Sängerin macht bereits am heutigen Freitagabend Station bei Christoph Kuberka: Kate Rena präsentiert eine Power-Mischung aus deutsch- und englischsprachigem Folk-Pop und modern interpretierter Country-Musik. In „QBs Musik-Café“ wird die seit 2007 in Düsseldorf lebende Singer-Songwriterin, die in Deutschland geboren wurde während ein Teil ihrer Familie weiterhin in Kanada lebt, Stücke aus ihrem englischen Debüt-Album „First steps forward“ spielen. Das Konzert beginnt um 20 Uhr an der Hauptstraße 88. Der Eintritt ist frei, um eine Hut-Spende wird gebeten.

VRVC Wieder Waffelaktion für ein eigenes Pferd

Der Voltigier- und Reitverein Cronenberg (VRVC) wartete am vergangenen Samstag wieder mit einer Waffelaktion auf. Der Verein sammelte Spenden, um sich den Traum eines eigenen Pferdes zu erfüllen – die Kinder üben bisher nur auf einem Holzpferd ihre Kunststücke für Turniere. Im REWE-Markt am Küllenhahn wurde dazu ein Stand aufgebaut, an dem Waffeln verkauft wurden. Den Preis konnten die Spender selbst bestimmen. Die „Volti-Gruppen“ haben derzeit übrigens noch freie Plätze frei. Wer den Verein finanziell unterstützen möchte oder Interesse hat Mitglied zu werden, kann sich unter der Mailadresse info@vrvc.de melden oder sich auch im Internet informieren unter der Adresse www.voltigier-und-reitverein-cronenberg.de.

RSC-Löwen Pleite in Darmstadt

Nach einer Hinrunde mit vielen Heimspielen reißt nun die Serie der Auswärtsspiele für die Rollhockey-Herren des RSC Cronenberg nicht ab. Am Samstagnachmittag um 15.30 Uhr findet das nächste Bundesliga-Spiel beim RHC Recklinghausen in der Hertener Feige-Halle statt.

Auf das Team von RSC-Trainer Jordi Molet wartet alles andere als eine leichte Aufgabe, zumal Recklinghausen durch den 5:4-Sieg bei der ERG Iserlohn erheblich an Selbstvertrauen gewonnen hat und die RSC-Löwen beim RSC Darmstadt eine 1:4-Niederlage einstecken mussten. Den Führungstreffer durch Jordi Molet glichen die Hausherren noch vor der Pause aus. Im zweiten Spielabschnitt nutzte Nils Koch den fälligen Direkten nach einer blauen Karte für Niko Morovic zur Führung. Die Chance zum Ausgleich konnten die Cronenberger nach dem zehnten Teamfoul der Hessen nicht nutzen. Als der RSC in der Schlussphase alles auf eine Karte setzte, wurde die Führung durch die Gastgeber auf 4:1 ausgebaut.

CTG Herren siegen weiter

Zwei Spiele haben die Handball-Herren der Cronenberger Turngemeinde (CTG) in diesem Jahr in der Verbandsliga bestritten – und beide gewonnen. Nach dem Sieg über den Abstiegskontrahenten Mülheim-Saarn *(die CW berichtete)* konnte das Team von CTG-Trainer Ronny Lasch am vergangenen Samstag auch das Auswärtsspiel bei DJK Unitas Haan II gewinnen. Am Ende gab es einen 27:23-Erfolg für die Blau-Weißen beim nunmehr Tabellenelften. Erfolgreichster Torschütze auf Seiten der CTG war Dennis Röhrig mit neun Treffern.

Die Cronenberger schoben sich durch den fünften Saisonsieg an den Haanern vorbei auf Platz 10, haben allerdings nur einen einzigen Punkt Vorsprung auf den ersten Abstiegsplatz. Am morgigen Samstag um 18 Uhr empfangen die CTG-Herren den Achten, TV Ratingen, im Sportzentrum Süd.

Cats verlieren gegen Bisons

Die Rollhockey-Damen des RSC Cronenberg müssen am morgigen Samstagabend um 18 Uhr ebenfalls beim RHC Recklinghausen antreten. Im Hinspiel gewannen die Dörper Cats in der heimischen Alfred-Henckels-Halle denkbar knapp mit 4:3.

In der Partie gegen Vizemeister SC Bison Calenberg fehlte am vergangenen Wochenende bei den Cats nicht nur Torjägerin Lea Seidler verletzt, Hannah Thiel und Lara Seidler mussten ebenfalls pausieren. Angesichts der Schwächung war die 4:6-Niederlage ein respektables Ergebnis, zumal das Bisons-Team in der Schlussphase noch um seinen Sieg bangen musste und auf Zeit spielte.

CTG auf Wanderschaft

Zu einer Tour durch das Bergische bricht kommenden Valentins-Donnerstag, 14. Februar, die Wanderabteilung der Cronenberger Turngemeinde (CTG) auf. Der Startschuss fällt am Ehrenmal in der Hütter Straße um 10.30 Uhr, auch Nicht-Mitglieder sind bei der Tour herzlich willkommen.

SPORT-TERMINE

Cronenberger Sport

Samstag, 09.02.2019, 14.30 Uhr
CTG (H) III – HSG Velb./Heilig. III
Handball, Kreisliga, Herren
Sportzentrum Süd, Küllenhahner Straße 130

Samstag, 09.02.2019, 15.30 Uhr
RHC Recklinghausen – RSC (H)
Rollhockey, 1. Bundesliga, Herren
Grundschule, In der Feige 192, Herten

Samstag, 09.02.2019, 16.15 Uhr
CTG (H) II – HSG Velbert/Heilig.
Handball, Landesliga Gruppe 2, Herren
Sportzentrum Süd, Küllenhahner Straße 130

Samstag, 09.02.2019, 17.00 Uhr
Spvgg. Odenkirchen – CSC
Fußball, Landesliga Gruppe 1, Herren
Stadion, Einruhrstraße 45, Mönchengladbach

Samstag, 09.02.2019, 18.00 Uhr
CTG (H) – Turnverein Ratingen
Handball, Verbandsliga Gruppe 2, Herren
Sportzentrum Süd, Küllenhahner Straße 130

Samstag, 09.02.2019, 18.00 Uhr
RHC Recklinghausen – RSC (D)
Rollhockey, 1. Bundesliga, Damen
Grundschule, In der Feige 192, Herten

Sonntag, 10.02.2019, 12.00 Uhr
SV Union Velbert II – SSV II
Fußball, Kreisliga B Gruppe 1, Herren
E.-A.-Sckär-Platz, Günter-Kratz-Weg 1, Velb.

Sonntag, 10.02.2019, 12.30 Uhr
TuS Grün-Weiß W. II – Germania
Fußball, Kreisliga B Gruppe 1, Herren
Sportplatz Höfen, Höfen 71, Wuppertal

Sonntag, 10.02.2019, 13.00 Uhr
SSV III – VfL Gennebreck
Fußball, Freundschaftsspiel, Herren
Heinz-Schwaffertz-Arena, Riedelstraße 34

Sonntag, 10.02.2019, 13.00 Uhr
TVD Velbert II – Germania III
Fußball, Freundschaftsspiel, Herren
Sportpl. Birth, Von-Humboldt-Straße 66, Velb.

Sonntag, 10.02.2019, 15.00 Uhr
TuS Grün-Weiß W’tal – Germania
Fußball, Kreisliga A, Herren
Sportplatz Höfen, Höfen 71, Wuppertal

Sonntag, 10.02.2019, 16.00 Uhr
SSV – FSV Vohwinkel II
Fußball, Kreisliga A, Herren
Heinz-Schwaffertz-Arena, Riedelstraße 34

Sonntag, 10.02.2019, 17.00 Uhr
RSC (H) II – SC Moskitos W’tal
Rollhockey, Regionalliga West, Herren
Alfred-Henckels-Halle, Ringstraße 13

Sonntag, 10.02.2019, 17.00 Uhr
TV Beyeröhde II – CTG (H) IV
Handball, Kreisklasse, Herren
Buschenburg, Dieckerhoffstraße 18, W’tal

Poschen & Giebel seit 1919
Rohr- & Kanalreinigung | Kanal TV | Entsorgung
www.poschen-giebel.de WUPPERTAL (0202) 25 00 25*
*kostenlose Anrufweiterleitung zum Firmensitz in Haan

pflegeleicht
Betreuungsvermittlung
pflegeleicht
Betreuungsvermittlung
e.K. Helmut Langensiepen
Kölner Str. 79, 42897 Remscheid
Fon 02191 4607389, Fax 02191 4607390
Mobil 0160 97797975
mail@pflegeleicht.eu, www.pflegeleicht.eu
24 Std. individuelle häusliche Betreuung

BAUUNTERNEHMUNG
Burkhard ORF
Maurermeister Sachverständiger
ANBAU
UMBAU-AUSBAU
MODERNISIEREN
SANIEREN
BALKONBESCHICHTUNGEN
SCHIMMELPILZBEHANDLUNG
KELLERABDICHTUNG
0202 436739 | info@orfbau.de

Glaserei Biermann
Ihr Glasermeister in Cronenberg
Ausführung sämtlicher Glaserarbeiten
Außerdem finden Sie bei uns unter anderem:
Fenster Türen Spiegel
Duschabtrennungen Rollladen
Einbruchsschutz
Cronenfelder Str. 23 • Tel.: 40 14 77
(Termine nach Vereinbarung)

ELEKTRO TECHNIK
Sascha Schmitz Elektrotechnik-Meister
Telefon: (02 02) 74 75 76 71 • Fax: (02 02) 74 75 76 72
Unterkirchen 23 • 42349 Wuppertal-Cronenberg
info@elektriker-schmitz.de • www.elektriker-schmitz.de
• Planung/Beratung • E-Check
• Sicherheitstechnik • Beleuchtungstechnik
• Elektroinstallation • Gebäudesystemtechnik
• Datenvernetzung • Kundendienst
• Notdienst 01 73 / 5 10 44 20

Huber Tiernahrung
Lieferservice ab 25,- Euro Wuppertal - Remscheid - Solingen - Haan - Hilden - Erkrath Mettmann - Wülfrath
Frischfleisch für Hund und Katze
Nass-, Trockenfutter & Kauartikel
Meisterbetrieb seit 1969
Potshauser Str. 12 • 42651 Solingen
Telefonisch erreichen Sie uns unter (02 12) 64 59 53 85
Öffnungszeiten: Mo. - Fr. 9.30 - 18.30 Uhr • Sa.: 9.30 - 13.00 Uhr
www.huber-tiernahrung.de

Sie suchen Räumlichkeiten für Ihre Festivität?
Cronenberger Festsaal
Für jeden Anlass das Richtige. Auf Wunsch mit Komplett-Service
Nähere INFOS unter 47 53 42
www.cronenberger-festsaal.de

MÖBEL? WELTEKE!
inhabergeführt · rummelfrei · handwerklich begleitet · hochwertig
Möbelhaus WELTEKE
Das richtig gute Möbelhaus in Wuppertal-Langerfeld direkt an der B7
ggüb. Container-Bahnhof · Telefon 0202 260 86 33 · www.welteke.de

Telefon 472264
info@gelbrich-garten.de
Gärten für alle Sinne
GELBRICH Gartengestaltung

Das **Montags-Angebot** aus der Metzgerei

Frische Putensteaks
aus der Putenbrust
geschnitten, natur oder
lecker mariniert
100 g
34 % gespart

–.69

Dallmayr prodomo, naturmild oder **entcoffeiniert**
500 g Packung
(1 kg 7.54)
42 % gespart
3.77

Mövenpick Feinjoghurt oder **Feinster Pudding**
diverse Sorten
150 g Becher
(100 g -.33)
bis 38 % gespart
–.49

Ferrero „Die Besten“
269 g Packung oder
Mon Chéri
30 Stück =
315 g Packung
(1 kg 14.83 / 12.67)
bis 29 % gespart
3.99

Ferrero nutella
450 g **+ 50 g GRATIS =**
500 g Glas
(1 kg 3.54)
37 % gespart
1.77

Frische

Frische Bratwurstschnecke
im zarten Saitling,
lecker gewürzt
100 g
26 % gespart
–.89

Schinkenfleisch-wurst im Ring
mit oder ohne Knoblauch
100 g
37 % gespart
–.69

Gouda jung
holländischer
Schnittkäse
48 % Fett i. Tr.
am Stück, 100 g
38 % gespart
–.49

Porree
aus Holland
dicke Stangen
Klasse I
1 kg
1.69

Frische

Vordereisbein vom Schwein
mit Knochen, frisch
oder gepökelt
100 g
35 % gespart
–.29

Aoste Französische Baguette- oder **Ringsalami**
nach traditioneller,
französischer Art,
mehrere Wochen
gereift, 100 g
1.99

Leerdammer Original oder **Delacrème**
holländischer Schnittkäse
45 % / 51 % Fett i. Tr.
am Stück, 100 g
41 % gespart
–.88

Kartoffeln
vom Bauer Friesen
diverse Sorten,
z. B. Belana
festkochend
Qualität I
2.5 kg Beutel
(1 kg -.80)
1.99

Kühlung

true fruits Smoothies
diverse Sorten
250 ml Flasche
(100 ml -.75)
1.88

Exquisa Frischkäse oder **miree Frischkäse-zubereitung**
diverse Sorten,
Fettstufen und
Gewichte, je Becher
–.88

Dr. Oetker la Mia Grande Pizza
diverse Sorten
und Gewichte
tiefgefroren
je Packung
2.99

Häagen-Dazs Eiscreme
diverse Sorten
460 ml Becher
(1 l 8.67)
27 % gespart
3.99

Verschiedenes

Tassimo
diverse Sorten
und Gewichte
je Packung
26 % gespart
3.69

Hawesta Heringsfilets
diverse Sorten
200 g Dose
(100 g -.56)
34 % gespart
1.11

Uncle Ben's Reis
sortiert, z. B.
10 Min. Reis
im Kochbeutel
500 g Packung
(1 kg 2.98)
25 % gespart
1.49

Dr. Oetker Vitalis Müsli
diverse Sorten
und Gewichte
je Packung
33 % gespart
1.99

Verschiedenes

Hegering Fruchtgummi
sortiert, z. B.
English Winegums
400 g Beutel
(1 kg 3.23)
35 % gespart
1.29

Celebrations oder **Amicelli**
186 g / 225 g
Packung
(100 g 1.05 / -.88)
bis 33 % gespart
1.99

Lenor Waschmittel
flüssig, Pulver
oder Pods
16 WL / 17 WL
Packung / Flasche
(WL -.16)
30 % gespart
2.79

Kuschelweich Weichspüler
sortiert, z. B.
Sanft & Mild
33 WL =
990 ml Flasche
(WL -.03)
–.99

Wein & Spirituosen

Freixenet
Spanischer Cava
diverse Sorten
0.75 l Flasche
(1 l 5.32)
33 % gespart
3.99

Ossenkämper Kräuterlikör
40 % vol.
0.7 l Flasche
(1 l 14.27)
9.99

Baron Philippe de Rothschild Bordeaux Rouge AOC
0.75 l Flasche
(1 l 6.65)
4.99

Lorch Weine
aus der Pfalz
diverse Sorten
1 l Flasche
3.33

Getränke

Veltins Pilsener
diverse Sorten
Kasten 20 x 0.5 l
(1 l 1.10 / 3.10 Pfd.) oder
24 x 0.33 l Flaschen
(1 l 1.39 / 3.42 Pfd.)
26 % gespart
10.99

Gerolsteiner Mineralwasser
diverse Sorten
Kasten 12 x 0.7 l /
0.75 l Glas-Flaschen
(1 l -.49 / -.53 / 3.30 Pfd.)
26 % gespart
4.44

Red Bull Energy Drink
diverse Sorten
250 ml Dose
(100 ml -.40 / -.25 Pfd.)
34 % gespart
–.99

Beck's Bier
diverse Sorten
Kasten 20 x 0.5 l
Flaschen
(1 l 1.20 / 3.10 Pfd.)
25 % gespart
11.99